avanguardie
Bizarre
al modo degli anni 80
è una proposta
Servetti

36 PAGINE

STAMPA SERA

Mercoledì 12 Dicembre 1979
Anno 111 - Numero 328

QUOTIDIANO DI INFORMAZIONI - Torino, via Marenco 32 - Tel. (011) 65.681 - Codice di avviamento postale 10100 - Spedizione in abbonamento postale (gruppo 1/70) - Lire 300 (arretrati il doppio)

Nell'interno

INSERTO PIEMONTE
Quattro pagine sui problemi della Regione

SPECIALE NATALE
Guida ai regali per lei e lui

Il vile assalto alla scuola di Torino

TERRORE PER TRENTA MINUTI

- Stazionarie le condizioni dei cinque insegnanti e dei cinque studenti feriti alle gambe dai terroristi
- La banda (formata da 10 o 15 militanti di «Prima Linea») è arrivata da un'altra città ?
- Hanno agito con spietata freddezza e a viso scoperto. Conoscevano alla perfezione la pianta dell'edificio di via Ventimiglia e la dislocazione degli allievi
- Ricostruiti, minuto per minuto, l'assalto e il sequestro delle 200 persone
- Sciopero nazionale di un'ora - Grande manifestazione di protesta alle 18 in piazza San Carlo a Torino

● Servizi e foto alle pagine 3, 4 e 5 ●

Uno degli studenti feriti, assistito da due compagne di corso subito dopo l'agguato banditesco

CINEMA OGGI CHIUSI

DOMANI TRENI FERMI

Il programma degli scioperi e delle vertenze
a pagina 2

Torino senza gasolio?

Mancano il carburante da trazione e le bombole - Centoventi alloggi al freddo - La crisi si aggrava
a pagina 7

Pianeta donna

Intervista al presidente della Cassa di Risparmio di Torino: «L'economia non ha sesso»
a pagina 9

Radice minaccia i granata

«Chi non si allena starà fuori squadra»
a pagina 30

Sciopero generale in Piemonte (domani 4 ore)

Oggi chiusi cinema e teatri Da domani sera i treni fermi

Circa un milione e mezzo di lavoratori domani si fermerà in Piemonte per quattro ore. Questo sciopero che interessa tutte le categorie, anticipa i contenuti di quello nazionale, già annunciato, la fermata sarà attuata prevalentemente al mattino. Sono previste manifestazioni a Ivrea, Pallanza e Alessandria.

■ **Spettacolo** — Contro la crisi che attanaglia l'Enpals, l'ente di assistenza e previdenza della categoria, oggi scioperano i lavoratori dello spettacolo. Chiusi i teatri, fermi i sette stabilimenti di sviluppo, stampa e doppiaggio, niente cinema (ma solo al pomeriggio poiché alle 20.30 riprendono le proiezioni).

■ **Treni** — Dalle 21 di domani treni a singhiozzo, se non proprio fermi del tutto, per uno sciopero indetto dal sindacato autonomo Fisafs. L'agitazione si intensificherà sino lunedì sera.

■ **Ospedali** — Si è appena conclusa l'agitazione per la riforma sanitaria dei confederali, ma negli ospedali non torna la pace. Domani, infatti, sciopero nazionale degli aiuti e degli assistenti ospedalieri dell'Anaao, anch'essi per la riforma.

■ **Banche** — Ancora in alto mare le trattative tra i sindacati e le aziende bancarie davanti al ministro del Lavoro (hanno siglato l'accordo solo le casse rurali, artigiane e di risparmio). Da ieri perciò, sono ripresi gli scioperi articolati. Fino al 21 dicembre sportelli a singhiozzo.

■ **Edili** — Oggi, sciopero nazionale di quattro ore, nel quadro del piano di lotta generale preparato dai sindacati confederali. Cantieri fermi per mezza giornata quindi, secondo orari fissati a livello regionale.

■ **Chimici** — In un panorama dell'industria chimica tutt'altro che allettante (nessuno dei consorzi bancari, nemmeno quello per il salvataggio della Sir, è riuscito ancora a decollare), i chimici tornano a protestare. Per oggi, quattro ore di sciopero nazionale della categoria, mentre a Roma i delegati dei grandi gruppi daranno vita ad una manifestazione nazionale.

■ **Metalmeccanici** — Scioperi articolati, secondo modalità e tempi decisi a livello regionale, anche per questa categoria, domani.

■ **Braccianti** — Dopo l'imponente manifestazione nazionale che i braccianti hanno tenuto a Roma dieci giorni fa, la trattativa per il rinnovo contrattuale sembra entrata nella fase decisiva. In appoggio alla trattativa, la categoria incrocerà le braccia oggi, per quattro ore.

■ **Commercio** — Fermate a singhiozzo fino al 20 dicembre, nei supermercati e negli esercizi commerciali, per il rinnovo del contratto di categoria. Il 21 dicembre infine, chiusura completa.

■ **Veterinari** — Scendono in sciopero oggi, i veterinari comunali di tutta Italia, che saranno fermi fino al 19 dicembre.

Dal 10 al 15 gennaio?

Sciopero generale

ROMA — «La nostra pazienza non è un pozzo di San Patrizio», *ha detto Benvenuto (Uil). E Lama (Cgil) ha aggiunto:* «Questo governo è sempre più incredibile, così non si può più andare avanti». *Ormai è quasi certo che il direttivo sindacale deciderà — il 19 prossimo — uno sciopero generale da attuarsi tra il 10 e il 15 gennaio.*

Si tratterà, molto probabilmente, di uno «sciopero duro», che interesserà anche i trasporti.

Le notizie di oggi

■ **Rinviato concorso con 23 mila.** *Il ministero per i Beni Culturali ha comunicato che sono state rinviate ad altra data le prove scritte del concorso a 274 posti di documentalista e aiuto bibliotecario, già fissate per i giorni 21 e 22 dicembre prossimi. Dovevano parteciparvi 23 mila candidati. I locali sono infatti inagibili per il perdurare dell'agitazione sindacale del personale dell'ente Eur di Roma. La nuova data verrà comunicata dal ministero agli interessati.*

■ **Picchia e uccide la moglie.** *Il calzolaio Antonio Aresu di 46 anni è stato arrestato dai carabinieri di Lanusei e accusato di aver ucciso la moglie con pugni e calci. Vittima della ferocia dell'uomo è Luciana Caredda di 25 anni.*

■ **Demolizione per villette a Punta Raisi.** *Il sindaco di Carini ha firmato ordini di demolizione per sei villette che sorgono nei pressi delle piste dell'aeroporto di Punta Raisi. Il pubblico ministero nel processo in fase istruttoria sulla sciagura aerea avvenuta l'antivigilia del Natale scorso e nella quale morirono 108 passeggeri di un DC-9 dell'Alitalia in servizio tra Roma e Palermo, le ha giudicate pericolose per la navigazione aerea.*

■ **Ucciso per l'eroina.** *Il corpo di un giovane, Claudio Costa, 22 anni è stato trovato, nelle prime ore di stamani, a Venezia in «corte canal, nel centro storico di Venezia. Secondo i primi accertamenti è stato ucciso con alcune coltellate al dorso e al torace vibratagli sicuramente da più persone. Secondo gli inquirenti il delitto è maturato nell'ambiente degli spacciatori e consumatori di eroina.*

■ **L'Eta ha liberato l'ostaggio.** *L'Eta l'organizzazione separatista basca ha rilasciato Javier Ruperez, il responsabile delle relazioni con l'estero del partito di unione democratica di centro, stretto collaboratore del primo ministro Suarez, rapito l'11 novembre scorso. Si ignora per il momento se la richiesta dell'Eta di liberare sei suoi esponenti in cambio dell'ostaggio sia stata accolta dal governo.*

■ **Omicidio nel Napoletano.** *Un pregiudicato di 25 anni, Andrea Pandico, è stato ucciso da sconosciuti mentre era a bordo della propria autovettura, presso Napoli.*

■ **Treni presi a sassate.** *Cinque convogli ferroviari sono stati danneggiati a Roma da numerosi sassi lanciati da sconosciuti nella tarda serata. I convogli hanno riportato danni ai vetri dei finestrini e alla carrozzeria. La sassaiola è stata attuata da un cavalcavia situato sulla via Cristoforo Colombo, in un tratto dove i treni sono costretti a rallentare notevolmente la marcia. I treni colpiti sono quelli delle linee Fiumicino-Stazione Tiburtina, La Storta-Tiburtina, Tiburtina-Orte e due della linea Ostia-Stazione Tiburtina.*

■ **Incendio doloso alla Sit Siemens** — *Un incendio probabilmente doloso ha devastato la scorsa notte a L'Aquila un locale dello stabilimento Sit Siemens, che occupa 5 mila unità lavorative. I danni sarebbero ingenti. Ieri si era avuta notizia di 11 comunicazioni giudiziarie ad altrettanti lavoratori dell'azienda per violenza privata e minacce a dirigenti.*

■ **Ucciso da moglie e figlio.** *Un ragazzo di 16 anni, Antonino Pirrone e la madre Vincenza Romano, di 51 anni, sono stati arrestati dai carabinieri, a Borgetto, un piccolo centro del Partinicense, sotto l'accusa di avere ucciso con due coltellate l'agricoltore Leonardo Pirrone, di 54 anni, rispettivamente padre e marito dei due indiziati di omicidio.*

■ **«Esproprio proletario».** *E' stato compiuto nel tardo pomeriggio in una oreficeria nel centro di Tivoli, da cinque giovani, quattro armati di pistola e uno di una bomba a mano. Si sono impossessati di gioielli e oggetti d'oro per un valore di circa 70 milioni.*

La Nato oggi deve decidere

Olanda ancora incerta per gli «euromissili»

ROMA — *Incertezza, fino all'ultimo, sulla posizione che il governo olandese esprime oggi a Bruxelles nella sessione congiunta dei ministri degli Esteri e della Difesa Nato. L'esecutivo dell'Aia si è riunito la notte scorsa per cercare di mettere a punto la sua linea, e ha dovuto rimandare ogni deliberazione a questa mattina. Probabilmente, dunque, la decisione di installare i «Pershing» ed i «Cruise», non sarà presa all'unanimità, dal momento che anche Belgio e Danimarca sono incerti sulla questione.*

Anche il governo belga deciderà questa mattina se votare un «sì» incondizionato alla costruzione e installazione dei missili. In una lettera inviata al leader sovietico Breznev, il primo ministro belga Wilfried Martens ha ricordato che «lo schieramento rapido e continuo di nuove armi nucleari sovietiche a media gittata puntate verso l'Europa occidentale è all'origine delle legittime preoccupazioni che hanno indotto l'Alleanza atlantica ad esaminare i mezzi per salvaguardare l'equilibrio in questo settore».

Così ha votato il Parlamento

CAMERA

Favorevoli: 319 (dc, psi, psdi, pri, pli e msi).

Contrari: 261 (pci, pr e pdup).

I «franchi tiratori» (cioè quei deputati che hanno votato senza seguire le direttive di partito) sono stati una quindicina.

SENATO

Stanotte i senatori hanno votato «a larga maggioranza», a favore degli euromissili. Gli schieramenti sono gli stessi della Camera, ma in questo caso, non ci sono state defezioni alla disciplina di partito poiché la votazione è avvenuta per appello nominale.

Bruxelles - Per Italia e Gran Bretagna

Svalutata la lira verde aumentano i premi Cee

BRUXELLES — I ministri dell'Agricoltura dei Paesi della Cee hanno deciso di autorizzare l'Italia e la Gran Bretagna a svalutare del cinque per cento le loro monete «verdi». Il provvedimento, richiesto dal ministro Marcora, è stato motivato con l'alto tasso di inflazione che erode i redditi degli agricoltori.

«Mentre i costi seguono l'aumento generale del carovita — ha detto Marcora — *i meccanismi Cee che garantiscono i redditi agricoli restano bloccati da un rapporto di cambio fisso fra la lira e l'unità di conto agricola europea. Per aumentare i redditi, allo scopo di inseguire almeno parzialmente l'aumento dei costi bisogna svalutare la lira* (detta "verde" perché la manovra è limitata all'agricoltura n.d.r.) *nei confronti dell'unità di conto europea».*

Gli effetti pratici della svalutazione della lira «verde» sono evidenti. Premi e sovvenzioni della Cee aumenteranno se saranno tradotti in lire svalutate. L'Italia percepisce sovvenzioni comunitarie in svariati settori (olio, agrumi, allevamento dei bovini, grano duro eccetera), ma la manovra monetaria farà anche diminuire *gli importi compensativi*, cioè il sistema di tasse e sovvenzioni che regola gli scambi di prodotti agricoli nella comunità. Questo significa che gli agricoltori italiani pagheranno meno tasse sulle loro esportazioni mentre gli importatori riceveranno sovvenzioni ridotte.

La decisione di dare via libera alla svalutazione della lira verde è stata presa al termine di un lungo dibattito che ha registrato l'opposizione della Francia. Alla fine, pur approvando in linea di principio l'accordo, il ministro francese ha espresso una riserva che sarà definitivamente sciolta soltanto oggi pomeriggio al termine di una riunione del suo governo.

Incidente sulla Circumvesuviana

Si stacca un vagone 14 feriti, 50 contusi

NAPOLI — Un incidente che ha causato 14 feriti e 50 contusi è avvenuto intorno alle 7,30 nella stazione della Circumvesuviana di Seiano, sulla costiera sorrentina, lungo la linea Napoli-Sorrento.

L'incidente è avvenuto a poca distanza da un viadotto che scavalca un burrone profondo alcune decine di metri.

In base alla ricostruzione fatta dai tecnici della «Circumvesuviana», un convoglio composto dalla motrice e di due carrozze, partito alle 7,20 da Sorrento e diretto a Napoli, stava procedendo la propria corsa verso Seiano, quando in una galleria, per cause in corso di accertamento, l'ultima carrozza si è staccata.

Dopo lo sganciamento l'ultima carrozza, dato che il tratto di strada ferrata in quel punto è in lieve discesa, ha continuato la corsa, andando a schiantarsi contro la seconda carrozza del convoglio che si era fermato nella stazione di Seiano dopo l'uscita dalla galleria.

L'urto è stato molto violento ed ha causato il ferimento dei viaggiatori che si trovavano negli scompartimenti più vicini al punto dell'impatto.

Il misterioso «rapimento» a Milano

Biologo e cugini spariti Non si crede al sequestro

MILANO — (r.d.m.) *Assume aspetti sempre più rocamboleschi la misteriosa scomparsa avvenuta l'altra notte del biologo milanese Eugenio Del Vecchio e dei cugini, il nobile Carlo Federico Bianco di San Secondo e la moglie di questi Paola Destefanis. Si è appreso infatti che il presunto rapito avrebbe debiti per mezzo miliardo e che il suo nome nei primi giorni dello scorso novembre è comparso sul bollettino dei protesti del tribunale di Milano per non aver pagato cambiali per 73 milioni.*

La consistenza patrimoniale del biologo (figliastro dell'avv. Leone Del Vecchio, il noto consulente della comunità ebraica di Milano assassinato a 82 anni nel novembre del '74 nel suo studio di via Cerva) è dunque tutto fumo negli occhi e fumo negli occhi è anche la lussuosa Mercedes Pagoda 450 SL, con tanto di radiotelefono, trovata la notte del presunto rapimento con i fari accesi e le portiere spalancate in via Mancinelli alla periferia della città. L'auto è risultata acquistata di seconda mano ed il bollo era scaduto. Si tratterebbe dunque secondo la polizia di tutto, meno che del solito rapimento.

Anche perché si è appreso che il giudice istruttore D'Ambrosio sta concludendo l'inchiesta sull'assassinio dell'avv. Del Vecchio: potrebbe essere archiviata o potrebbe portare al rinvio a giudizio del biologo che fu a suo tempo indiziato di omicidio nei confronti del patrigno.

Per gli investigatori c'è anche un altro rompicapo, ancora più inquietante. Si tratta di capire quale ruolo nella vicenda giochino i due cugini del Del Vecchio. Fino all'altro giorno si sapeva pochissimo sul Bianco di San Secondo e anche in questo caso non risultano grossi patrimoni. Figlio di un ammiraglio ormai novantenne, Carlo Federico di San Secondo abita con la moglie Paola Destefanis.

«Ci fa pagare troppe tasse»

Le prostitute francesi denunciano lo Stato

PARIGI — «Isa la svedese», una ragazza bionda portavoce delle prostitute di Strasburgo, ha denunciato alla Procura della Repubblica di Parigi lo Stato francese, e in particolare il ministero delle Finanze, per lenocinio.

La donna, che si è fatta accompagnare alla sede della Procura da Marthe Richard, l'ex consigliera comunale di Parigi promotrice della legge di abolizione delle case di tolleranza in Francia nel dopoguerra, ha affermato che l'imposizione fiscale votata dallo Stato nei confronti delle passeggiatrici e le contravvenzioni sono diventate insostenibili per lei e le sue compagne. Ha precisato di aver ricevuto dal fisco la richiesta di pagare 567 mila franchi d'imposte, pari a 115 milioni di lire, per il periodo 1968-75. E ha aggiunto che se anche fosse riuscita a raddoppiare i propri ritmi di lavoro, non ce l'avrebbe mai fatta a pagare tale somma. Di qui la sua accusa di lenocinio rivolta allo Stato francese.

E' la seconda volta che «Isa la svedese» si rivolge alla magistratura per ottenere soddisfazione nella sua vertenza con il fisco. Si tratta ora di vedere come la Procura di Parigi si pronuncerà sulla denuncia.

Il fatto comunque ha già scatenato una serie di polemiche. Le colleghe della donna si sono dichiarate pronte a organizzare una manifestazione per protestare contro le «*spropositate*» trattenute fiscali che danneggerebbero il loro lavoro. «*Non chiediamo certo di ottenere favori dallo Stato*», hanno detto le "belle di notte". «*ma non vogliamo nemmeno essere tartassate più degli altri lavoratori*».

★ **MOSCA: La sciabola di Napoleone** — Si conserva al Museo di Storia. Venne regalata dall'imperatore al conte Sciuvalov, che l'accompagnò all'Elba. In casa dei nipoti la requisirono le «guardie rosse» nel 1917, a corto di armi.

STAMPA SERA
Sandro Doglio
direttore responsabile

Editrice LA STAMPA S.p.A.
Presidente Giovanni Giovannini
Amministratore Delegato e Direttore Generale
Umberto Cuttica
Consiglieri Vittorino Chiusano
Carlo Masseroni
Cesare Romiti
Sindaci Alfonso Ferrero (presid.)
Pierluigi Bertola
Secondino Riolfo

© 1979 Ed. LA STAMPA S.p.A.

CERTIFICATO N. 164 DEL 19-3-1979

Immagini agghiaccianti del terrore nella scuola

Il professore Lorenzo Vasone, colpito dai terroristi, viene portato all'ospedale

Professori e studenti nell'aula del sequestro

Fotoservizio Cesare Bosio, Adolfo Bodo, Gianni Giovannini

Il professore Angelo Scordo, riceve i primi soccorsi dai suoi studenti. Sulla parete: i retorici motti degli attentatori

ACI oggi conviene!

RISPARMI
per la tua auto,

RISPARMI
per la tua famiglia,

RISPARMI
per i tuoi viaggi,

RISPARMI
per le tue vacanze.

RISPARMI
è il programma 1980
dell'
AUTOMOBILE CLUB TORINO

marvin
"il grande"
centro foto-cine-ottica
ha il grande
reparto ottica
marvin
via Lagrange 45 - Torino tel. 553089 - 549043
posteggio gratuito

L'azione del commando di Prima linea alla scuola di amministrazione aziendale

Minuto per minuto, le fasi dell'assalto

Un gruppo di giovani fa il suo ingresso nell'atrio della Scuola di amministrazione aziendale in via Ventimiglia 115 alle ore 15 e 18. Entrano per prime cinque persone: vestiti elegantemente, con valigette «ventiquattr'ore». «*Ho pensato* — dirà in seguito la moglie del custode — *che fossero studenti in ritardo: le lezioni infatti erano iniziate da pochi minuti*».

Non erano studenti: spianando le pistole, un commando di Prima linea (i cinque primi ad entrare più altri cinque armati, coperti all'esterno da non meno di sei o sette loro compagni) stava per dare inizio al più clamoroso attacco terroristico mai avvenuto in Italia. Nel giro di trenta minuti, con scadenze quasi cronometriche, occuperanno «militarmente» la palazzina dell'istituto sequestrando duecento tra studenti, insegnanti e dipendenti, e ferendo alle gambe cinque insegnanti (quattro dei quali funzionari Fiat distaccati presso la scuola, e uno dell'Olivetti) e cinque allievi, futuri quadri dirigenti delle aziende.

ore 15,20 — Si spalanca la porta dell'aula magna dove novanta studenti (trenta ragazze e sessanta ragazzi) stanno seguendo la lezione della professoressa Barberis: entra un giovane dall'età apparente di 25 anni. Alto, bruno. Dice: «*Sono di Prima linea. State tranquilli e non vi accadrà nulla. L'edificio è occupato*».

Il tono tranquillo, la voce quasi cortese: gli studenti non sanno se credere a uno scherzo: «*Ho pensato che a un collega dell'altro corso fosse venuto in mento di fare una spiritosata*» racconterà più tardi un giovane. Ma l'uomo appena entrato insiste aprendo la giacca e mostrando due pistole infilate nelle fondine di un cinturone: «*Adesso scendete con calma, tutti da questa parte*». E indica il lato a sinistra della cattedra, dalla parte opposta della porta di ingresso.

Contemporaneamente, fuori dall'aula gli altri terroristi si dividono per tutto l'edificio. Entrano in biblioteca, al bar, in segreteria, nel lato del Master (il corso aperto, in numero più limitato, a tecnici e funzionari, «*giunti a un grado di carriera tale* — spiega un depliant della scuola — *da richiedere una formazione manageriale oltre a quella specificatamente tecnica già posseduta*»). Qui i terroristi sceglieranno, oltre ai cinque insegnanti, le altre vittime.

Ore 15,25 — Nell'aula magna entra un altro uomo, sui 30 anni, con una sacca da ginnastica da cui tira fuori il mitra. Accompagna gli impiegati della segreteria. Il direttore Giorgio Pellicelli, è a Londra. Il suo sostituto è momentaneamente assente, per una visita medica. Arriverà più tardi, trovando davanti all'istituto dieci ambulanze.

Ore 15,26 — I terroristi entrano anche nell'aula «B», la più piccola, dove si stanno svolgendo gli esami di ammissione al Master. Sono presenti una ventina di persone. Con fermezza dicono a tutti di spostarsi nell'aula magna.

Ore 15,30 — Stessa operazione nella terza aula dove altri 60 allievi stanno seguendo la lezione del professor Vercellone, presidente del Tribunale dei minori. Anche lui sarà trascinato insieme agli altri nell'aula magna.

Ore 15,31 — Duecento persone ormai si stipano nell'emiciclo. Uno dei terroristi dà un preciso avvertimento: «*Quest'arma spara molto bene. E' un AK 47*». Aggiunge un altro: «*E' di fabbricazione sovietica*».

Ore 15,32 — Nell'aula magna le giovani donne del commando sono due. Una legge un volantino. E' l'unica a tradire, nella concitazione della voce, una forte agitazione: «*Qui si formano i quadri dirigenti per le multinazionali... non dovete proseguire in questi studi o sarà peggio per voi*». Uno studente obietta: «*Arrivo da Foggia per studiare. Che cosa dovrei fare secondo voi?*». Risponde il primo dei terroristi entrati nell'aula: «*Non diciamo che tu debba fare come noi, ma qui non devi più venire*».

Chiede un altro studente: «*Che differenza c'è tra voi e le Brigate rosse?*». Risposta: «*Siamo diversi. Ma adesso non abbiamo tempo per spiegare. Lo leggerai nel volantino*».

Ore 15,35 — Nell'ala del Master il secondo gruppo (a questo punto secondo le testimonianze dovrebbero essere cinque e cinque) ha già selezionato professori e studenti. I terroristi chiedono i documenti, fanno domande precise: «*Tu sei quello che lavorava alla pianificazione con Ghiglieno?*» (l'ingegnere della Fiat recentemente ucciso da Prima linea). Alla risposta affermativa l'ingegner Vittorio Musso, 42 anni, viene allineato con gli altri: Angelo Scordo, 45 anni, dirigente Fiat; Lorenzo Uasone, 42 anni, dirigente Fiat; Diego Pannoni, 41 anni, dirigente Fiat; Paolo Turin, 40 anni, dirigente Olivetti; i quattro allievi dei corsi: Tommaso Prete, 24 anni; Pietro Tangari, 31 anni; Gianpaolo Giuliano, 33 anni; Renzo De Poser, 31 anni, e infine l'unico non ancora iscritto, che al momento dell'irruzione stava sostenendo l'esame d'ammissione: Giuliano Dallocchio, 28 anni.

Ore 15,37 — Senza fretta, molto meticolosamente, i componenti del commando perquisiscono gli uffici. Parlottano tra loro. Una delle impiegate si sente male e viene soccorsa dagli stessi terroristi con un bicchiere d'acqua. Le vittime designate vengono divise in due gruppi: una parte di loro è stata legata con corde nere di nailon e incerottata alla bocca.

Ore 15,38 — Nell'aula magna qualcuno degli studenti pensa anche a reagire, ma saggiamente ci ripensa. Tutti sono stati costretti ad accovacciarsi in terra con la testa tra le gambe. Dall'esterno arrivano i colpi sordi. Qualcuno intuisce. Altri pensano a una vetrata rotta. Nell'ala dei Master i terroristi hanno cominciato a sparare: a raffica contro parte degli insegnanti e degli studenti allineati contro il muro in corridoio. Con precisi colpi di pistola contro gli altri raggruppati nei gabinetti. I dieci sono colpiti alle gambe e si accasciano in terra.

Ore 15,40 — Uno dei terroristi nell'aula: «*E' ora. Cominciate ad andare*». Stesso discorso dalla parte dei Master: «*Bene, adesso via, in ordine*».

Ore 15,45 — L'attacco, un'azione di guerriglia (come la definirà Sanlorenzo al suo arrivo), è terminato. I terroristi si ritirano con calma. Dalla scuola viene dato l'allarme. In pochi minuti, meno di dieci, sul posto piomberanno ambulanze e polizia.

Assemblee di studenti questa mattina in città

Chi si aspettava di ascoltare, questa mattina, una discussione sul fenomeno del terrorismo, e sulle cause e sugli eventuali rimedi, all'assemblea della Scuola di formazione aziendale, (teatro, ieri, di un attacco di Prima Linea), è rimasto deluso. Gli allievi, probabilmente ancora sotto choc per la paura di quei momenti, sono apparsi piuttosto disorientati, anche se gli interventi sono stati numerosi.

Alcuni hanno invocato «*maggiore protezione da parte della polizia e degli organi competenti*», altri hanno osservato che «*non servirebbe a niente perché i signori che hanno fatto la loro visita ieri possono colpire quando vogliono*».

Generale la convinzione sulla *necessità di non dimostrare la paura, di reagire alle intimidazioni* e via dicendo. Ma qualcuno ha continuato a insistere: «*Ci vogliono poliziotti, è giusto che se questi vengono qui a sparare ci sia almeno anche chi spara addosso a loro*». Ha detto invece una bibliotecaria della scuola: «*Non invoco lo stato forte, non voglio qui poliziotti che non sarebbero altro che carne da riparo per noi*». Concetti che la giovane ha ribadito in un documento proposto all'assemblea in cui si dice tra l'altro: «*Ci è stato detto, da parte dei terroristi, o con noi o contro di noi. Rispondiamo né con voi né con questo Stato, ma lavorando per migliorarlo dall'interno*».

«*Dobbiamo dare un senso a quello che stiamo facendo* — ha detto un altro allievo che ha tentato un minimo d'analisi storica della situazione —. *I terroristi sono gente disperata, non si riconoscono in certi valori e i nostri partiti non hanno valori convincenti da proporre. Dobbiamo andare verso il nostro futuro lavoro non solo con la preparazione professionale, ma soprattutto con una carica morale, per fare ben attenzione a quello che faremo sulle nostre scrivanie*».

Nei corridoi della scuola, intanto, Santillo e Fiorello dell'antiterrorismo e il questore di Torino, hanno continuato le indagini incominciate ieri.

■ «*Non accettiamo il ricatto della logica terroristica* — hanno precisato stamane gli studenti che si sono riuniti ieri mattina alla Galleria d'Arte Moderna —. *Pertanto, l'ordine del giorno resterà quello già stabilito in precedenza: il prossimo convegno degli studenti medi a Napoli e la rappresentanza il più possibile allargata da inviarvi*».

Prima dell'inizio dei lavori, però, l'assemblea, «*considerando che episodi come quello di ieri alla Scuola di amministrazione industriale restringono sempre più i margini entro cui ci è possibile muovere*», ha approvato un documento sull'aggressione terroristica di Prima Linea in cui si esprime «*insieme alla solidarietà alle vittime, la più ferma condanna*».

Proprio mentre si sta sviluppando un vasto movimento di lotta per la trasformazione della scuola, sottolinea il comunicato, «*il terrorismo con le sue iniziative favorisce i settori che sono interessati ad accomunare le giuste lotte degli studenti con l'azione di gruppi eversivi*».

Di qui, e nel riconoscere nel terrorismo «*un nemico diretto delle nostre lotte*», l'assemblea ha ribadito «*come solo attraverso il confronto e la crescita collettiva come soggetto politico del movimento studentesco sia praticabile la lotta per la trasformazione della scuola e della società*».

«*Queste azioni terroristiche giovano soltanto a quei settori conservatori o reazionari che lavorano per un restringimento degli spazi di libertà e di espressione dei cittadini* — continua il documento —. *Per questa ragione, l'azione dei terroristi è l'altra faccia di una medaglia fitta di dichiarazioni liberticide e forcaiole*».

L'assemblea ha infine deciso di aderire alla manifestazione indetta per il pomeriggio da Cgil, Cisl e Uil.

PROVA LA NUOVA 5 PORTE
TUTTA SCATTO
TUTTA SPAZIO
TUTTA STILE
TUTTA VOLVO.
1,4 l. AUTOMATICA E MANUALE

VOLVO

Valenza Po (Alessandria) — RAITERI E CALIZZANO — Via Martiri di Cefalonia, 29 - Tel. 91454
Asti — CONSULAUTO MAGGIORA di G. Maggiora — Via E. Filiberto, 12/14 - Tel. 55377
Biella — GARAGE CENTRALE s.n.c. di Pagella e Donis — Corso Europa, 6 - Tel. 29850
Alba (Cuneo) — F.lli VEGLIO — Via Rossini, 12 - Tel. 4811
Cuneo — V.A.R. s.r.l. — Corso De Gasperi, 21/23 - Tel. 55466/55467
Borgomanero (Novara) — FONTANA GIUSEPPE — Via Novara, 95 - Tel. 81944
Novara — TOTAUTO s.r.l. — V.le Roma, 34 - Tel. 453900
Torino — ZUAN-CAR s.r.l. — Corso Matteotti, 61 - Tel. 517983/530324
Vercelli — BRICCO ANTONIO — Via Monviso, 43 - Tel. 392150

Sciopero oggi dalle 16 alle 17, manifestazione alle 18 in piazza San Carlo

La città indignata ferma per un'ora

Una tremenda immagine di qualche tempo fa: Carmine Civitate assassinato nel suo bar

Quante volte si è già dovuta mobilitare la città di Torino contro la violenza del terrorismo? Quante dichiarazioni di sgomento e commossa solidarietà hanno già rilasciato politici ed amministratori della nostra città? E la serie continua. Cambiano i bersagli e le motivazioni, ma la violenza di tipo squadrista continua a colpire.

E anche questa volta puntuali ed immediate sono state le prese di posizione di autorità, sindacati, amministratori, associazioni. Per le 18 di oggi Comune, Provincia, Regione, Comitato regionale antifascista e Federazione unitaria Cgil, Cisl, Uil, hanno indetto una manifestazione in piazza S. Carlo. In tutte le fabbriche e su tutti i posti di lavoro ci sarà un'ora di sciopero di protesta.

Migliorano i feriti

Non sono fortunatamente gravi le condizioni di nessuno dei dieci docenti e studenti della Scuola di amministrazione industriale feriti ieri nell'assalto terroristico rivendicato da «Prima linea»: i giorni giudicati necessari per la guarigione dai sanitari vanno da un minimo di 15 ad un massimo di 40. Per tutti ci sono ferite alle gambe, magari serie ma non pericolose.

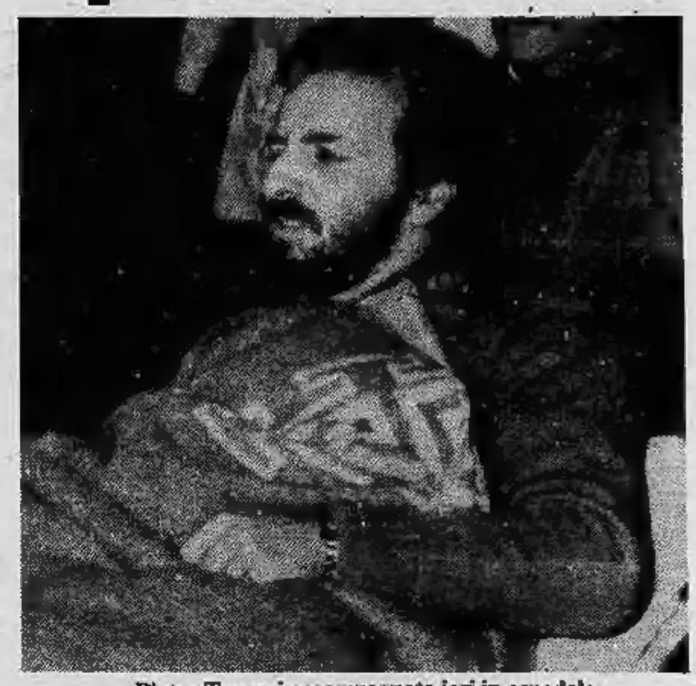

Pietro Tangari accompagnato ieri in ospedale

Prima Linea ha scelto la Fiat come «nemico»

Sempre più clamoroso, sempre più sconvolgente. L'obiettivo, ormai, è questo. Alla «logica d'annientamento» inaugurata dalle Brigate Rosse (cioè l'uccisione di carabinieri e poliziotti presi «a caso») Prima Linea risponde «seguestrando» 200 persone, inventando una sorta di «processo», ed eseguendo una fredda «condanna».

Emilio Alessandrini

Cosa significa? E' l'inizio di una nuova «strategia»? Il volantino con cui Prima Linea rivendica il raid contro la scuola di via Ventimiglia, non spiega, apparentemente, nulla. E' una breve esposizione ideologica, un compendio di politica interna e internazionale. Molto confuso. L'unico concetto nuovo è un vago accenno «terzomondista».

E' possibile che questa «novità» abbia attinenza con il documento che i brigatisti «storici» hanno letto in aula, la settimana scorsa, durante il processo d'appello? Curcio e i suoi compagni, in quella occasione, propugnavano un inserimento della «lotta armata italiana» nel più vasto movimento del Terzo Mondo e guardavano con simpatia a quanto stava avvenendo in Iran. Inoltre, lanciavano un appello a tutti gli altri «gruppi combattenti» perché si ponesse termine alle diatribe e alle faide interne, cioè alla «concorrenza» fra le organizzazioni armate.

In questo senso, il volantino di Prima Linea che è stato diffuso ieri sera, lascia intravedere alcuni fatti nuovi. Innanzitutto, la sigla. E' inedita. E' composta dalle sigle P L (Prima Linea) scritte in maiuscolo, sormontate, quasi nascoste da una grande stella a cinque punte. La stessa delle Brigate Rosse, ma anche di quasi tutte le rivoluzioni comuniste.

L'altra «novità» è dovuta a una mancanza. Nelle tre cartelline di cui è composto il volantino non si trova un accenno polemico né alle Brigate Rosse, né ad alcun microgruppo armato. Da un anno a questa parte Prima Linea aveva invece sferrato una offensiva polemica violentissima contro tutti i suoi «concorrenti», contro gli autonomi, perfino contro i movimenti femministi. Praticamente, le «azioni» che i suoi «commando» effettuavano, erano lo spunto per interminabili diatribe ideologiche.

Se ne potrebbe dedurre che Prima Linea, pur volendo mantenere ben netta la propria «individualità», sta «riavvicinandosi» ai compagni-nemici brigatisti.

Stando alle ultime azioni compiute, sembra che

Emanuele Jurilli

Carmine Civitate

questa sorta di «alleanza» (o non belligeranza) sia fondata su una «divisione dei compiti». L'ultimo attentato clamoroso di Prima Linea era stato l'omicidio di Carlo Ghiglieno, direttore Fiat, il 21 settembre scorso. L'assalto alla scuola di via Ventimiglia è in diretto collegamento con quell'omicidio. Sia per gli individui che sono stati colpiti (gli insegnanti feriti alle gambe erano quasi tutti colleghi di Ghiglieno) sia per la «logica politica» che è alla base del raid.

Prima Linea, dunque, ha scelto come «campo d'azione» il settore imprenditoriale. La Fiat innanzitutto. Le Brigate Rosse, invece, in questo periodo, stanno quasi esclusivamente colpendo polizia e carabinieri.

Per Prima Linea si tratta quasi di un «ritorno alle origini». L'inizio clamoroso della sua attività era stato l'incendio contemporaneo, a Milano, degli stabilimenti della Sit Siemens e della Marelli. Un'altra lunga serie di piccole azioni erano rivolte al settore industriale, quello in cui il gruppo si riteneva «esperto».

Poi, quest'anno, a partire da gennaio, Prima Linea era come «impazzita». Suoi «commando» hanno ucciso, a Milano, il giudice Alessandrini. A Torino, hanno dato il via, dopo l'uccisione dei due «militanti» Barbara Azzaroni e Matteo Caggegi, a una sorta di «vendette» che hanno provocato la morte dello studente Stefano Jurilli e del barista.

Ora sembra rientrata nel suo «alveo ideologico». Ma con quali terribili conseguenze, lo si è visto ieri.

s. c.

La nuova sigla

I primi commenti in Comune

Il lavoro del Consiglio comunale ieri è passato in second'ordine di fronte al nuovo grave atto di terrorismo che ha colpito la città. L'assalto alla scuola dei dirigenti industriali, la tecnica e la freddezza con cui è stato compiuto sono stati gli argomenti del giorno per gli amministratori comunali. Apprensione per i feriti e dure parole di condanna per *«l'atto di decimazione»*, poi nella Sala rossa il vicesindaco Libertino Scicolone — che insieme con gli assessori Foppa, Marchiaro e Olivieri, si era recato in via Ventimiglia — ha detto: *«L'attentato rappresenta un fatto nuovo* — ha sottolineato — *per la tecnica usata, per il luogo scelto, per il tipo di firma. I terroristi hanno ribadito più volte di appartenere a Prima linea e di non essere brigatisti. Per la prima volta hanno ferito dieci cittadini insieme, tutti inermi. Per la prima volta hanno colpito una scuola, un'istituzione fondamentale per la nostra democrazia. Siamo a un passo dalla strage»*.

A nome del Consiglio ha espresso lo sdegno e la rabbia per il gesto terroristico. *«Già altre volte* — ha aggiunto — *lo abbiamo fatto, ma non possiamo e non vogliamo abituarci. Dobbiamo richiamare gli organismi competenti a intensificare la lotta contro il terrorismo, dobbiamo moltiplicare e sviluppare le nostre iniziative»*.

Il consigliere Bruno Canu, a nome di dp, ha presentato un comunicato in cui dice tra l'altro: *«Ferma restando l'importanza fondamentale di sottrarre terreno al terrorismo lottando per cambiare la società, va colta l'immediata necessità di una lotta al terrorismo in quanto terrorismo. C'è dunque la necessità di un ruolo attivo delle avanguardie in fabbrica che contrasti ogni atteggiamento che sia passivo e sottovaluti i compiti di chiara e vigilante mobilitazione»*.

Il Consiglio. pol. è proseguito regolarmente (*«Le istituzioni devono funzionare. E' la nostra risposta»* ha detto Scicolone). Verso le 20 il sindaco Novelli ha ripreso la presidenza dell'assemblea: poche ore prima, a Parigi, mentre stava partendo per un convegno di sindaci in Marocco, aveva appreso telefonicamente la notizia dell'attentato ed era immediatamente rientrato a Torino.

Ci basta un piccolo foro per isolarvi dal freddo e dal rumore.

Questa schiuma, della **CIBA-GEIGY** è il mezzo più rapido ed economico per isolare termicamente e acusticamente le pareti, sia durante la costruzione sia in edifici già esistenti.

Viene applicata da esperti specialisti, il suo costo è contenuto, dura illimitatamente, non è assolutamente nocivo, ed è privo di odori.

Con questo prodotto si può ottenere un risparmio di energia nel riscaldamento sino al 30%.

I nostri tecnici sono a disposizione per chiarimenti e consulenze.

IM.PA.I. s.r.l.

Via G.B.Gandino 37 10148 Torino Tel.(011) 220.1004

Concessionaria ISODELTA s.n.c.

Desidero ricevere, senza alcun impegno da parte mia, informazioni più dettagliate. LS

Cognome _____ Nome _____

Via _____ N. _____

Tel. _____

Oggi l'Alfasud super-equipaggiata a un prezzo tutto compreso:

- volante regolabile
- cinture di sicurezza con arrotolatore
- lunotto termico
- pneumatici a sezione larga (165 SR 13)
- moquette sul pavimento abitacolo e bagagliaio
- bloccasterzo
- sedili anteriori ribaltabili e regolabili
- 4 freni a disco
- servofreno

L'Alfasud ha le migliori prestazioni: spazio generoso: il 75% di tutta la vettura è riservato ai passeggeri e ai bagagli; bagagliaio da 400 litri; climatizzazione con miscelazione aria calda e fredda; motore di 1186 cc. e 63 CV/DIN; velocità massima oltre 150 km; insonorizzazione: un completo sistema di protezione antivibrante, smorzante e fonoassorbente.

L'Alfasud ha la miglior tenuta di strada: sospensioni anteriori McPherson, posteriori con barra Panhard, sterzo pronto e preciso, trazione anteriore.

L'Alfasud ha la miglior protezione anticorrosione: lamiere brevettate "zincrometal", finizioni in acciaio inossidabile, protezione bituminosa del sottoscocca e di tutte le parti scatolate.

L'Alfasud ha la "supergaranzia Alfa Romeo": due anni sulla verniciatura, 100.000 km. sul motore, un anno sull'intera vettura, tre mesi sulle riparazioni.

Alfa Romeo

* (Modello base; IVA esclusa; franco fabbrica; completo di tutte le dotazioni).

15 Autovetture

A.A.A.A.A.A. NUOVA 1510 e Horizon da L. 4 milioni 140 mila compresa Iva e Simca Sunbeam da L. 4 milioni 295 mila nuova 1510 LS GL GLS consegna entro 48 ore. Grande esposizione vetture d'occasione super valutazione vostra vettura ottime condizioni di pagamento come volete irripetibili. Da noi più accessori oltre a quelli di serie, 4 gomme antineve oppure televisore Philips portatile solo fino al 31 dicembre. Chiedete altrove e poi chiedete a noi vi convincerete delle differenze. Lincarauto concessionaria Talbot Simca, corso P. Oddone 68, corso Orbassano 72 (aperto anche il sabato tutto il giorno).

A. AFFARI lavoro per qualsiasi macchina nuova o d'occasione comperando in corso Siracusa 33 angolo via Montalcone 141 pagamento come volete.

ACQUISTIAMO
compriamo vetture di 2 o 3 anni offrendo prezzo più alto. Autocommercio corso Orbassano 72 (aperto anche il sabato tutto il giorno).

APERTO SABATO KITCAR
salone usato, nuovo, Kitcar nuova concessionaria Alfa Romeo vi aspetta per vedere e provare su strada i nuovi modelli Alfa 80 e 50 vetture occasioni veramente ricondizionate con garanzia totale. Kitcar, corso G. Ferraris 24, tel. 510.251.

A112 assortimento occasioni da 1 milione 300 mila a 2 milioni 950 mila controllate ricondizionate rateali senza cambiali. Torauto, corso Belgio 108.

BETA berlina 1400 To K blu scura perfetta unico proprietario tenuta in garage vende 2 milioni 300 mila. Tel. 539.022 553.190.

BMW 323 I nero 10 mesi vendesi. Telefonare Lincarauto, corso Principe Oddone, tel. 472.047.

BMW 520 M 60 1978 BMW 520 1976 Fiat 130 coupé Jaguar 4.2 coupé vende Lamborauto corso Einaudi 15. Tel. 595.685.

KITCAR
corso Galileo Ferraris 24 propone splendida occasione Giulietta 1.6 in garanzia bianca 1978 inuriata unico proprietario vende a L. 7 milioni 300 mila. Tel. 510.251, 518.612.

KITCAR
nuova concessionaria Alfa Romeo propone splendida occasione Mini De Tomaso rosso cerchi in lega anno 1979 perfetto, corso Galileo Ferraris 24, tel. 518.612.

MERCEDES 200 diesel 1976 bianca ottime condizioni vende concessionaria Lancia Sivai via Colombo 43. Tel. 594.784 593.182.

NUOVA ALFASUD
a L. 5 milioni 600 mila Iva compresa, chiavi in mano, in consegna soltanto alla Kitcar nuova concessionaria Allaromeo, corso Galileo Ferraris 24, tel. 510.251.

OPEL Kadett 1000 4 porte metallizzata 1977 solo 18 mila km originali garanzia permuta rateizza 2 milioni 800 mila Torauto corso Belgio 108.

OPEL Rekord diesel berlina 1978 metallizzato km 31 mila vende Lamborauto corso Einaudi 15. Tel. 595.685.

PEUGEOT 305 SR 12 mesi metallizzato tetto apribile vetri elettrici 5 milioni 700 mila anche rateizzabili. Torauto, corso Belgio 108.

PRIVATAMENTE vendo Alfasud targata ToN come nuova 2 milioni 200 mila e 124 coupe 1400 modello 73-5M. Tel. 696.4366.

PRIVATAMENTE vendo bellissimo Mercedes diesel fine 72 perfette condizioni eventuale permuta. Tel. pasti 772.131.

PRIVATO vende A112 grigio metallizzato 1 mese di vita. Tel. 344.436.

SEAT 124 SUPER LUSSO
1200 cc, accessoriata pronta consegna con garanzia. Alfancar via Montanaro 47 angolo via Cherubini, tel. 237.696.

18 Acquisto alloggi

A.A. CAMERA cucina o 2 camere tinello compro in Torino purché libero entro fine anno. Telefonare mattino 513.718.

A. ACQUISTIAMO con pagamento contanti stabili in blocco alloggi liberi ed occupati max riservatezza. Tel. 503.350.

A. CERCO Mirafiori S. Rita Francia alloggi liberi e occupati con pagamento contanti immobiliare G 1. Telefono 300.585.

A. PRIVATAMENTE acquistansi per contanti stabili in Torino, vecchi o nuovi, qualsiasi importo e zona. Trattativa rapida. Scrivere: «Publikompass 490 — 10100 Torino».

ABBISOGNA acquistare appartamento libero 1-2 camere tinello o cucina con servizi. Telefonare 682.669.

CENTRO CASE
ACQUISTA
per conto clienti privati stabili in blocco in Torino per conto società immobiliari che devono ricostituire il proprio patrimonio stabili oppure pacchetti azionari società immobiliari qualunque dimensione in Piemonte con particolare interesse a Torino, Liguria e Milano. Centrocasa 513.831.

OR.V.IM.
ACQUISTA
alloggi liberi in Torino e cintura pagamento per contanti e rapida definizione della trattativa. Interpellateci senza impegno. Or.V.Im., corso V. Emanuele 100, tel. 513.950 - 513.990.

(continua)

ECONOMICI

In tema di offerte di impiego o lavoro, l'editore ricorda che la legge 9.12.1977 n° 903 vieta discriminazioni sul sesso e l'inserzionista è impegnato a rispettare tale legge.

2 Affari e capitali

PIEMONTIMMOBILI vende libero Collegno signorile 3 camere tinello servizi. Tel. 885.747

3 Aziende, negozi

A.A. FASANO quasi 20 anni di esperienza nella cessione di aziende commerciali industriali e negozi. Assicuriamo la massima rapidità e garanzia. Fasano 696.4180 696.4670.

A.A. VENDESI negozio abbigliamento centralissimo tabella IX, X, XIV. Tel. 590.621 ore 13,30-20,30.

APPIA esperienza e serietà nella cessione di qualsiasi tipo di attività commerciale senza alcuna spesa per voi 513.751.

BAR centralissimo incasso giornaliero 700 mila adatto nucleo famigliare possibilità incremento vendesi 160 milioni trattabili. Tel. Magro 510.564.

BAR superalcolico in Moncalieri con ottimo incasso giornaliero con locale 100 mq cedesi causa famigliari. Tel. 780.132.

BAR vendesi in corso Novara incasso giornaliero L. 500 mila. Tel. 380.810.

CEDESI avviata carrozzeria in Catasse 20 km da Torino moderna attrezzatura verniciatura a forno. Tel. 920.97.05.

CEDESI azienda meccanica con produzione propria di macchine utensili e lavorazione per conto terzi. Ottima attrezzatura, ampio locale. Portafoglio ordini. Si prende in conseguenza anche eventuale offerta di società. Scrivere: «Publikompass 491 — 10100 Torino».

DI SALVATORE corso Turati 13 cede panetteria pasticceria zona piazza Bengasi buon reddito incrementabile, affare.

FASANO 696.4180 bar superalcolici zona Pinerolo attrezzatura nuova alloggio incasso oltre 200 mila. Cede: 60 milioni. Dilazioni.

FASANO 696.4180 boccadirana bar trattoria cintura, elevato incasso-reddito dimostrabili, adatto famiglia. Cede convenientemente.

FASANO 696.4180 ristorante tipico zona Pinerolo, salone 100 coperti, alloggio, parcheggio, incasso 330 milioni. Cede: 90 milioni.

FASANO 696.4180 fiori freschi Crocetta brillante posizione grandioso, incasso annuo 80 milioni. Causa salute cede convenientemente.

FASANO 696.4180 cartolibreria giocattoli zona Gran Madre tabelle IX X XI XII XIII XIV ottimo incasso. Cede 25 milioni con merce.

FASANO 696.4180 alimentari rivendita pane Lucento, buona attrezzatura possibilità alloggio, incasso 180 mila. Cede 12 milioni.

FIMINTER SpA affare corso Svizzera licenza formaggi e salumi più arredamenti completo L. 37 milioni 500 mila affo incasso mensile. Telefonare 696.71.21.

MERCERIA tabelle IX X XIV zona Vanchiglietta cedesi 2 milioni 500 mila. Agenzia Troglia. Tel. 238.606.

PANETTERIA vendesi zona Aeronautica buon incasso giornaliero ottima posizione. Tel. 380810.

PESCHERIA con licenza piatti pronti e scatolame avviata attività unica in Brandizzo cedesi solo 8 milioni 500 mila Vijno Due. Tel. 913.9023.

PIZZERIA rosticceria con licenza alcolici avviata attività unica in Brandizzo cedesi solo 11 milioni Vijno Due. Tel. 913.9023.

PRIVATO cede per motivi famigliari locali ristorante bar discoteca possibilità di sviluppo adatto nucleo famigliare. Tel. 978.306.

RISTORANTE in strada di passeggio Valle di Lanzo 100 coperti parcheggio e alloggio buon giro cedesi. Tel. 760.132.

RIVENDITA pane vende privato zona Bengasi con alloggio adatto 2 persone incasso 250 mila richiesta 25 milioni affare. Tel. 710.538 713.409.

STUDIO fisioterapia attrezzatissimo anche per estetica buon giro d'affari serie clientela cedesi per salute. Tel. 760.132.

4 Terreni

A. IN seconda cintura Torino mq. 10 mila 800 terreno industriale fornito tutti i servizi prezzo mite progetto approvato vendesi. Tel. 789.132, 780.16.56.

CARAVAN CENTER

«Non aspettate che gli eventi aggravino la situazione...» la roulotte la potrete sempre usare come casa, quando e dove vorrete. La Caravan Center, strada Aeroporto tel. 262.1271, è in grado nell'eventualità di consegnarvi la roulotte con luce, cucina e riscaldamento funzionanti senza l'uso di derivati petroliferi.

LOANO terreno progetto approvato capannone mq. 1000 + uffici mq. 119 e alloggi mq. 119, 0182-53865 ufficio 541.449 pasti.

5 Locali e negozi

domande

A.A. CAPANNONI industriali cerchiamo in acquisto-affitto. Rapidità e garanzia. Abbiamo quasi 20 anni di esperienza. Fasano 696.4670.

A. CERCASI locali per deposito lavorazione leggera in Torino o cintura. Tel. 651.921.

ACQUISTO subito e per contanti capannone libero solo in Torino 400/600 mq. Tel. 443.123.

CASABIANCA acquista box auto negozi locali vari. Tel. 531.310 - 531.008, via S. Francesco d'Assisi 24 - Torino.

CERCANSI capannoni industriali liberi o occupati, anche seconda cintura, pagamento in contanti. Telefonare 360.923.

CERCASI locale uso ufficio in Torino zona centrale mq. 80 circa piano terra o rialzato. Tel. 953.37.55.

FASANO 696.4670 ricerchiamo in Torino locale 500 mq (uso garage) con 1000 mq uffici-servizi, eventuale cortile indipendente.

offerte

A prezzo raro vendesi locale libero mq 70 più 70 di taverna adatto ristorante pizzeria tavola calda. Sis 519.977.

ABBIAMO da affittare in zona Parella seminterrato di 300 mq con piccolo ufficio uso magazzino o deposito. Tel. 441.474.

CAPANNONI industriali affittasi in Santena fronte statale mq. 1300 e mq. 3000 con uffici ampio parcheggio. Tel. 944.01.51.

CONSULEDILE 533.322 vende presso corso Svizzera muri negozio mq. 80 circa con annesso 2 camere 25 milioni.

DEPOSITO interrato passo carrabile libero piazza Rivoli 350 mq adatto anche box auto 60 milioni. Tel. 301.540 ore 19/21.

FABBRICATO industriale mq. 1000 su 2 piani con palazzina abitazione e uffici mq. 660, libero centro Nichelino vendo L. 650 milioni. Tel. 011/513.049.

FASANO 696.4670 capannone industriale Madonna Campagna: mq 420 su terreno di 900, palazzina 4 alloggi di camere tinello cucina, 2 boxes. Affitto. Richiesta: 140 milioni.

FASANO 696.4670 stabilimento nord Torino adiacente tangenziale: mq 2000 su terreno di 4000, montacarichi. Adatto attività commerciale-manifatturiera. Affitto 3 milioni 500 mila.

FASANO 696.4670 ufficio zona San Paolo a 100 mt da piazza Sabotino, composto di ingresso 2 camera salone (mq 95), 3 vetrine. Libero a fine febbraio. Affitto: 280 mila.

IN corso Turati palazzo Lavagna vendesi negozio libero subito. Telefonare 556.716.

MIRAFIORI Sud vendesi negozio angolare 3 vetrine con retro ablazione camera cucina ingresso indipendente bagno L. 23 milioni 800 mila. Tel. Violante 512.800.

MIRAFIORI Sud vendesi locale merceria con retro uso cucina e servizi L. 14 milioni. Tel. Violante 512.800.

VIA Pio VII vendesi locale tabaccheria con retro L. 16 milioni ed eventualmente abbinabile altro ampio locale tintoria con retro L. 21 milioni. Tel. Violante 512.800.

VIA SAN MASSIMO 47
quasi angolo c.so Vittorio, interessante possibilità d'acquisto di locali commerciali (negozi, magazzini, uffici) disponibilità prossima. Metrature varie distribuite su due piani. Stabile decoroso, prezzi decisamente convenienti, dilazioni massime e mutuo fondiario, visite sul posto. Edil-Case Tel. 543.154.

7 Offerte lavoro e impiego

operai, autisti, fattorini

COPPIA media età o pensionati cercasi per villa sulla collina torinese. Uomo con patente auto e disponibile per lavori di giardinaggio e vari. Donna per lavori domestici. Offre adeguata remunerazione. Alloggio in casa nuova e indipendente con tutti i confort. Scrivere Publikompass 487 - 10100 Torino.

IMPRESA edile cerca operaio gruista. Tel. 265.289.

MOBILIFICIO cerca operai pratici per consegne. Presentarsi via Bernardino Luini 20.

PROVIETTO meccanico autoriparazioni assume subito per conduzione officina concessionaria Torauto corso Belgio 108.

TUTTOMOBILI cerca pratico consegne mobili referenziato pratico montaggio e ritocco ture mobili. Presentarsi via Pinelli 67, Torino.

impiegati

A.A.A.A. GRUPPO Rizzoli Corriere della Sera ricerca agente per zona Carignano Carmagnola cui affidare ufficio già avviato in Carignano. Scrivere curriculum a: Rizzoli Editore, corso Turati 15, 10128 Torino.

ASSUMIAMO 25-30 anni con diploma per incarichi di magazzino scrivere entrando di presentarsi: a Karinzia corso Moncalieri 381 Torino.

FIMINTER S.p.A. ricerca intervistatrici-ori per facile lavoro esterno offresi fisso mensile più incentivi. Tel. 696.7121.

FISIM SpA per completamento quadri acquisizione immobiliare cerca 2 acquisitori con esperienza almeno biennale e referenze. Offresi inserimento in società moderna e dinamica e retribuzione al massimo livello del settore. Telefonare per appuntamento 561.980, 501.870, 585.902.

SOCIETA' Finanziaria Immobiliare assume funzionari cui affidare gestione propria clientela oltre fisso mensile commisurato effettive capacità e provvigioni. Richiede diploma medio superiore. Presentarsi, ore 17-19: via S. Teresa 10.

SOCIETA' Immobiliare ricerca giovani per interessante lavoro acquisizione immobili per appuntamenti. Tel. 501.246.

8 Rappresentanti

IMPORTANTE concessionaria vetture di prestigio offre a giovane con studi medi superiori milite esente, la possibilità di intraprendere carriera venditore auto. Titolo preferenziale precedente esperienza vendita anche altri settori. Richiedesi passione automobilistica presenza signorile saper fare, autocontrollo dialettica e patente. Inquadramento impiegatizio e incentivi. Scrivere: «Publikompass 504 — 10100 Torino».

LA concessionaria di Torino e provincia dei prodotti alimentari surgelati Brina per potenziamento della propria organizzazione di distribuzione, linea dettaglio e comunità, ricerca 4 addette-i alla promozione vendite con auto propria. Si offre inquadramento Enasarco, portafoglio clienti, minimo provvigionale assicurato. Tel. al 216.04.32 per appuntamento.

11 Baby sitter

offerte

CERCASI capace baby sitter giovane fissa per vacanze natalizie in albergo montagna. Tel. 876.467.

UNA OPPORTUNITA'
cerchiamo
AMBOSESSI
desiderosi di impiegarsi nel settore meccanografico quali:
PROGRAMMATORI
OPERATORI
REGISTRATRICI
PERFORATRICI
previo corso di specializzazione
S.D.C.
Corso Matteotti 3 bis
Telefonare
548.981

Incontri oggi in città

• Oggi alle 18,30, presso l'Associazione **Ex Allievi Fiat**, corso Dante 102, avrà luogo una tavola rotonda su **«Giovani e anziani: è possibile un dialogo?»**. La partecipazione è ad inviti.

• Nell'ambito dei suoi programmi di formazione professionale per psicologi il **Centro di psicologia Francis Galton** si chiudono domani le iscrizioni al terzo corso biennale di «Psicodiagnostica del Rorschach». Il corso è a numeri chiuso e con obbligo di frequenza. Per informazioni rivolgersi alla sede del Centro, via P. Sacchi 16, tel. 556.325, dalle ore 18,30 alle 20 tutti i giorni, esclusi sabato e festivi, o telefonare al 532.206 dalle ore 13 alle 15.

• **La Società Piemontese di Chirurgia** informa che oggi, alle ore 17,30 (aula della clinica chirurgica) si terrà una conferenza del prof. A. Peracchia di Padova, sul tema: **«Le stenosi organiche dell'esofago cervicale: problemi di diagnostica e terapia chirurgica»**.

• Oggi al Jolly Hotel Ambasciatori per il **Rotary Club di Torino Ovest** il dottor Attilio Arietti parlerà sul tema: **«Harvard Business School**: Esperienza americana di un giovane manager».

• A favore dei **cani abbandonati** e ospiti nel rifugio di via Germagnano 8, si terrà all'Hotel Jolly Principi di Piemonte domani, dopo domani e il 15 di dicembre, con orario dalle 10 alle 20, un **banco natalizio.**

• Domani ore 20,30 in viale dei Mughetti 6 assemblea pubblica **Lucento Vallette** sui trasporti con gli assessori Rolando e Olivieri.

• Per aderire alle numerose richieste di partecipanti al **premio letterario «Mario Pannunzio»**, il termine per la presentazione dei lavori è stato prorogato al 20 dicembre prossimo.

• Oggi presso il teatro Erba, in corso Moncalieri 241, si terrà la **seconda serata ufologica della sede di Torino** del Centro Ufologico Nazionale, con una conferenza-dibattito sul tema: «Incontri ravvicinati del secondo e del terzo tipo, fantasia o realtà?». La manifestazione avrà inizio **alle ore 21**: proiezione del film di fantascienza ufologica **«Occhi dalle stelle»**; ingresso alla mostra fotografica di ufologia.

• Domani alle ore 18.30, presso la **Libreria Campus, in piazza Carlo Felice 54, una pietra della Luna** raccolta dagli astronauti della missione **«Apollo 15»** sarà esposta al pubblico e commentata da Piero Bianucci in occasione della presentazione del suo libro **«Pionieri del cielo»** edito da Sugar.

• **Oggi, alle ore 21,** presso la sede di via Monte Pasubio 65, si riunisce il Consiglio di circoscrizione **Lingotto - Mercati Generali.** All'ordine del giorno l'analisi dei primi dati del questionario sul terrorismo compilato dai cittadini.

• **Oggi, alle 18,30,** presso il **Convento San Domenico** (via San Domenico, angolo via Milano) verrà presentato **«Le fonti di San Tommaso d'Aquino** nella Somma Teologica» edito da Marietti.

Si aggravano le conseguenze di un mercato petrolifero sconvolto

Razionati da oggi gpl e gasolio distributori Mach senza benzina

Manca il gasolio da riscaldamento, la benzina comincia a scarseggiare e da oggi sono assicurati soltanto il cinquanta per cento dei rifornimenti di gasolio da trazione e di gas liquido.

C'è il rischio di rimanere al freddo in casa; che alcune industrie siano costrette a fermarsi e che il traffico automobilistico sulle strade risulti semiparalizzato.

I problemi di approvvigionamento che la città aveva fra settembre e ottobre (per cui la Regione aveva *«consigliato»* di fare slittare l'accensione dei bruciatori dal 15 al 22 ottobre) si sono ulteriormente aggravati. Da stamane la Mach non rifornisce più i 700 distributori di carburante piemontesi. La direzione della società ha spiegato che, per mancanza di greggio, dovrà razionare drasticamente anche le forniture nelle altre regioni italiane.

Il gruppo petrolifero ha un deposito e una raffineria (l'unica in tutto il Piemonte) a Volpiano ma gli impianti sono praticamente bloccati da un anno. Da marzo non è uscita una sola cisterna di combustibile. La Mach, però, attraverso la rete nazionale, aveva garantito di rifornire i distributori

Gli approvvigionamenti sono sempre arrivati con il contagocce. I gestori degli impianti hanno inscenato una serie di manifestazioni di protesta bloccando anche la radiale di Volpiano verso l'autostrada. *«Siamo obbligati a tenere chiuso per quattro-cinque giorni la settimana* — si erano giustificati — *I rifornimenti ci bastano per poche ore soltanto. Non riusciamo a lavorare»*.

Adesso la Mach ha chiuso del tutto i rubinetti. Il gasolio da trazione ed il gpl (gas liquido) da stamane vengono consegnati — come s'è detto — al cinquanta per cento delle richieste.

La Extragas di Bologna, che garantisce la maggior parte degli approvvigionamenti, ha dovuto ridurre drasticamente i rifornimenti.

«Il mercato è stato disarticolato e sconvolto dal nuovo corso politico dei paesi produttori di petrolio — spiega l'ingegner Monti dell'extragas — *gli arabi hanno deciso di non vendere più petrolio ai privati ma soltanto alle compagnie di bandiera e alle multinazionali (le famose "sette sorelle") ognuna delle quali ha in Italia una sua organizzazione di produzione e di distribuzione. Le piccole imprese, non avendo più la possibilità di accedere ai mercati petroliferi, ovviamente, non possono più produrre gas. E' venuto a mancare poco meno di un quarto del fabbisogno nazionale e tutte le richieste si sono concentrate sulle grosse aziende le quali, a loro volta, non preparate per rispondere a una domanda così massiccia, sono costrette a lasciare a secco alcuni clienti»*.

Manca anche il gpl. Le industrie che se ne servono per fare funzionare i loro impianti hanno le cisterne con «buchi» preoccupanti. Potranno andare avanti ancora per qualche settimana, ma poi saranno costrette a fermarsi. Nei negozi, invece, le bombole di gas liquido che servono per uso domestico sono quasi introvabili.

Previsioni nere anche per i rifornimenti del gasolio combustibile da riscaldamento. A Torino ci sono già 120 alloggi al freddo ma il loro numero è destinato ad aumentare. I petrolieri di Torino e della provincia con i pochi rifornimenti che sono riusciti ad accaparrarsi in questi mesi hanno potuto servire soltanto ospedali, scuole, case di riposo, asili lasciando poche gocce soltanto per gli impianti dei condomini. Le cisterne dei riscaldamenti che sono stati accesi a ottobre sono ormai in riserva ma otterranno dei rifornimenti? *«Noi siamo a secco* — dice il geometra Giorgio Gatti presidente dell'Assopetroli — *a Torino di gasolio non ne arriva. Fra poco ci pioveranno addosso le richieste di centinaia di condomini che avranno esaurito il primo rifornimento e ne chiederanno un secondo.*

Lorenzo Del Boca

Questa mattina in via Vanchiglia 15

Donna e bimba ustionate dall'incendio di un alloggio

La donna, che versava una tanica di cherosene nella stufa, è stata investita da una fiammata - È stata subito soccorsa e ricoverata al Cto

Una donna è stata ricoverata al centro ustionati del Cto a causa di un furioso incendio divampato in una soffitta nella quale abita con marito e figlio. E' accaduto questa mattina, verso le 11,30 in uno stabile cadente di via Vanchiglia 15.

Geraldina Strepponi, 34 anni, settimo mese di gravidanza, secondo una prima ricostruzione dell'incidente, stava versando una tanica di cherosene nella stufa, mentre il marito Olimpio, e il figlio Michele, di 11 anni, erano in cortile. Improvvisamente si è sentito un boato e la porta e la finestra della soffitta sono state divelte dall'esplosione.

La donna è stata ricoverata all'ospedale e i medici l'hanno giudicata non grave. Al Cto è arrivata anche una bimba di due mesi, Emma Criago, portata dai genitori che abitano accanto alla soffitta e che temevano che la bimba avesse respirato il fumo dell'incendio. La piccola, fortunatamente, stava benissimo ed è stata subito dimessa.

Albero natalizio al posto del «Caval»

Un grosso albero di Natale, alto 8 metri, sarà collocato sul basamento dove fino a due settimane fa era poggiato il *«Caval 'd brons»* rimosso per restauri.

Ai quattro lati della piazza San Carlo saranno inoltre messi altri quattro pini, più piccoli, con a fianco delle buche per lettere. Serviranno per un «referendum» tra i bambini della città sulla futura collocazione (parco, giardino, scuola) dell'albero che sostituisce il cavallo.

Questa sera la mostra di Menzio

Si inaugura stasera ore 18 a Palazzo Madama la mostra «Omaggio a Francesco Menzio». L'esposizione delle opere, che si apre appunto alle 18, resterà aperta fino all'8 gennaio prossimo. L'orario d'apertura va dalle 9 alle 19.

Ci voleva qualcosa di diverso, e Citroën ha creato Visa. Prima nel mondo, Visa adotta nella versione 652 cm³ l'accensione elettronica integrale.

In pratica, un computer che controlla il rendimento ottimale del motore a qualunque regime.

Risultato: nessuna regolazione dell'anticipo, niente spinterogeno né puntine, candele più pulite e che durano di più.

Ecco perché Visa non spreca mai una goccia di benzina, ha una velocità e una ripresa incredibili, parte anche con la batteria semiscarica.

Facile da guidare, Visa è l'unica ad avere i comandi centralizzati in un cilindro a sinistra del volante: il satellite. Tutto è a portata di mano e a prova di distrazione: luci, segnalatori, tergicristalli. Citroën Visa. Meno di 3,70 m. di macchina pensati in grande: 5 porte, capacità di carico fino a 674 dm³, riscaldamento e aerazione regolabili anche nei sedili posteriori. A scelta: Visa Special e Club, con motore da 652 cm³, e Visa Super, con motore da 1124 cm³.

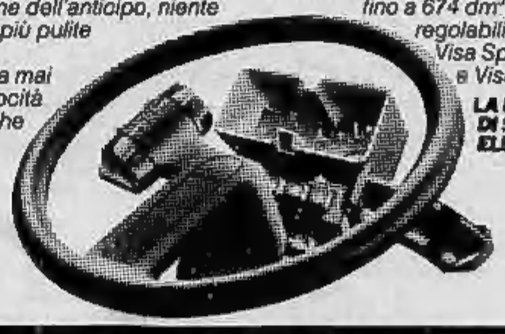

LA PRIMA VETTURA AL MONDO DI SERIE CON ACCENSIONE ELETTRONICA INTEGRALE 652 cc.

CITROËN preferisce TOTAL

CITROËN VISA

ECONOMICI

18 Acquisto alloggi

ACQUISTIAMO alloggi liberi box auto ville e terreni pagamento contanti. Tel. 344.600.

ACQUISTIAMO
stabili in blocco in Torino e comuni confinanti trattative rapide e riservate valutazioni serie pagamento contanti; rileviamo pacchetti azionari tel. 556958

ACQUISTO privatamente appartamento in Torino o prima cintura 1-2 camere servizi libero pagamento in contanti. Tel. 325.364 dopo ore 20.

CARAVAN CENTER

«Non aspettate che gli eventi aggravino la situazione...» la roulotte la potrete sempre usare come casa, quando e dove vorrete. La Caravan Center, strada Aeroporto tel. 262.1271, è in grado nell'eventualità di consegnarvi la roulotte con luce, cucina e riscaldamento funzionanti senza l'uso di derivati petroliferi.

CERCO urgentemente in acquisto appartamento libero qualsiasi zona di Torino di camera tinello cucinino assicuro pagamento in contanti. Tel. 378.789.
COMPRO in contanti Torino anche prima cintura alloggio di 3-4 vani possibilmente box anche occupato. Tel. 539.019.
DISPONENDO contanti acquisterei alloggio 2 camere cucina purché sia libero. Tel. 885.307.
FASANO acquistiamo in contanti alloggi liberi in Torino. Abbiamo quasi 20 anni di esperienza. Telefonare 696.4670 - 696.4180.
LIBERO zona Francia S. Rita stadio acquisterei appartamento pagamento per contanti. Tel. 443.628.
PRIVATA necessita soffitta o appartamento da ristrutturare in Torino pagamento in contanti. Tel. 690.772.
PRIVATO acquista per investimento un appartamentino in Torino pagamento in contanti. Telefonare 725.260.
PRIVATO acquista alloggio in Torino libero 1-2 camere servizi. Tel. 504.063 ore pasti.
VILLA acquisto uni o bifamiglia purché in zone Pianezza Rosta Rivalta e dintorni pagamento per contanti. Tel. 967.46.87.

19 Vendita alloggi

A.A.A. IMPRESA vende in Volpiano alloggio bellissimo centrale 3 camere cucina servizi ultimo piano e giardino. Telefonare 988.22.53.
A.A. A 250 mt corso Francia 3 camere cucina abitabile in palazzina monoservizi sottotetto mansardato box 2 auto sottoportico giardino zona quieta vendesi facilitando. Tel. 789.132 - 780.1656.
A.A. VIA Pozzo Strada privato vende alloggio signorile piano rialzato 3 camere tinello cucinino bagno mq 120 L. 36 milioni 500 mila. Tel. al 599.544.
A.A. VIA Principessa Clotilde 10 privato vende alloggetto piano 4° senza ascensore 1 camera cucina gabinetto interno mq 50 L. 7 milioni 500 mila. Tel. 599.544.
A.A. VIA Tirreno 23 privato vende alloggetto signorile piano 7° attico vista panoramica mq 60 soggiorno tinello cucina bagno grande terrazzo L. 27 milioni 500 mila. Telefonare 591.971.
A. ABITARE libero recente zona piazza Bengasi spazioso camera tinello cucinino ripostigli 26 milioni 500 mila. Tel. 502.493.
A. ABITARE libero via Coppino salone 1 camera tinello cucinino bagno 2 arie 47 milioni 800 mila mutuo dilazioni. Tel. 502.493.
A. ABITARE libero pressi via Tripoli camera cucina angolo cottura bagno ripostiglio 20 milioni 800 mila dilazioni. Tel. 502.493.
A. ABITARE vende libero corso Rosselli camera tinello cucinino bagno piano alto 26 milioni 400 mila mutuo dilazioni. Tel. 502.493.
A. ABITARE vende libero corso Marche 2 camere tinello cucinino bagno cantina 39 milioni 500 mila mutuo dilazioni. Tel. 502.493.
A.C.S. corso Belgio 2 camere sufficienti 2 milioni contanti resto dilazioni. Tel. 835.135, 882.137.
A. GALFER vende libero Madonna di Campagna ingresso camera tinello cucinino servizi L. 16 milioni meno mutuo. Tel. 504.249.
A. GALFER vende libero Mirafiori ampio recente piano alto camera tinello cucinino servizi L. 26 milioni. Tel. 504.249.
A. ZONA S. Salvario casa 1973 salone 3 camere cucina 2 ingressi 3 servizi 2 box 2 cantine immobiliare Sergi vende 372.142.
A Collegno residenziale 10 minuti Torino nuovo saloncino 2 letto servizi 20 milioni più dilazioni vendesi. Tel. 787.044.
A Valdellatorre villetta 1972 saloncino 3 camere 2 cucinotti 3 servizi terreno 40 milioni più dilazioni Sergi vende 372.142.
ADIACENTE corso Francia Cascine Vica vendo libero appartamento signorile di 4 vani e servizi. Tel. 920.97.05.
ADIACENZE Fiat Rivalta vendo libero recente 2 camere tinello cucinino termo bagno cantina 4° piano. Tel. 753.629.
ADIACENZE via Guido Reni (via Casati 3) vendiamo alloggio camera cucina bagno 11 milioni. Facilitazioni Edil-Case Tel. 548.154.
AFFARE alloggio libero Lombardore casa recente camera tinello cucinino bagno grande entrata L. 22 milioni 500 mila. Tel. 851.345.

AFFARE
vendiamo in blocco per realizzo in nuovo residence centralissimo n. 6 monolocali a L. 140 milioni comprese spese rogito notarile. Reddito minimo 10% legato al reale valore di rivalutazione immobiliare. Per informazioni tel. 683.727 ore pasti.

ALLOGGIO camera, tinello, cucinino, bagno spazioso, recente costruzione; vendiamo occasione 13 milioni 500 mila in via Piossasco 10. Edil-Casa Tel. 548.154.
ALLOGGIO libero via Monginevro 1 camera tinello bagno arieggiato recente 16 milioni 800 mila più mutuo. Sis 519.977.
ALLOGGIO libero attico zona corso G. Cesare 2 camere cucina bagno terrazzo 18 milioni più mutuo. Sis 519.977 532.080.
ALLOGGIO nuovo in palazzina signorile 2 camere cucina biservizi zona Nord Torino 42 milioni più mutuo. Sis 532.080.
ALLOGGIO padronale in Pino Torinese mq 220 più mansarda mq 120 comunicanti box 3 auto vende agenzia Troglia. Tel. 238.606.

BRANDIZZO
residenza «Cime Bianche», via Nicolao Cena solo 18 km da Torino, comodissimi collegamenti ferroviari e stradali. Ultime opportunità di acquistare appartamenti luminosi, ampi e razionali a prezzi favorevoli. Forte mutuo 20ennale. Personale in loco al pomeriggio. Immobili Italia tel. 583.836, 505.890.

Chi ama il golf

abita Le Fronde

Chi ama il golf, o il tennis, o la vela, o le quiete passeggiate nel verde; chi, insomma, ha il gusto di scegliere con stile personale — si tratti di sport, di affari, o di qualsiasi altra decisione — è probabilmente molto esigente anche nella scelta dell'abitazione.
È pensando a uomini come questi — uomini di gusto sicuro — che abbiamo progettato Le Fronde: poche comode abitazioni molto riservate, costruite senza risparmio e con stile preciso.

Tra i Suoi diversi impegni, trovi un momento per informarsi: chiami il (011) 932.528, e Le faremo avere una documentazione illustrata sul complesso residenziale Le Fronde - Buttigliera Alta.

abitare
le Fronde
è questione di classe

Ufficio di Torino: Via Pio VII, 94 - tel. (011) 619.2695.

CARAVAN CENTER

«Non aspettate che gli eventi aggravino la situazione...» la roulotte la potrete sempre usare come casa, quando e dove vorrete. La Caravan Center, strada Aeroporto tel. 262.1271, è in grado nell'eventualità di consegnarvi la roulotte con luce, cucina e riscaldamento funzionanti senza l'uso di derivati petroliferi.

«CASAPIU'»
vende libero Crocetta signorile rifinito appartamento in stabile ottima costruzione composto: da doppi ingressi salone, pranzo, 3 camere, cameretta, camera servizio disimpegni tripli servizi. Tel. 768.857, 747.204

CENTRALE casa d'epoca libero mq. 110 salone 2 camere cucina abitabile ampio ingresso servizio. Tel. 772.760.
CENTRO Europa corso Tazzoli libero signorile salone 3 camere cucina tripli servizi cantina box auto mutuo e dilazioni vende Or.V.Im., tel. 513.950 - 513.990.
CENTROCASA 513.831 libero corso Traiano recente 2 camere tinello bagno 42 milioni 500 mila possibile mutuo dilazioni.
CIRIE' vicinanze villa unifamigliare ottima posizione recente 6 camere 3 bagni box terreno mq. 1250. Tel. 920.02.75, 470.19.40.
CONFAR adiacenze Porta Nuova - largo Saluzzo camera cucina con servizietto indipendente a L. 4 milioni. Tel. 519.017, 519.085.
CONFAR in recente palazzina a Brandizzo (18 km. To) alloggi di camera tinello bagno da L. 13 milioni 500 mila. Tel. 519.017, 519.085.
CONFAR libero presso in recentissima palazzina a None triplice esposizione: 3 vani a L. 39 milioni 300 mila. Tel. 519.017, 519.085.
CONFAR libero in stabile d'epoca spazioso 5 vani bagno a L. 78 milioni compreso mutuo e dilazioni. Tel. 519.017, 519.085.
CONFAR mono-bicamere con angolo cottura bagno balcone costruzione recente a Mirafiori da 11 milioni 500 mila. Tel. 519.017, 519.085.
CONFAR vende soffitte e mansarde libere-occupate con servizietto interno a partire da L. 2 milioni 200 mila. Tel.: 519.017, 519.085.

CONSULEDILE 533.322 per liquidazione frazionamento corso Casale 83 vende ultimi alloggi di 1-3 camere cucina servizi da 8 milioni 900 mila a 8 milioni 500 mila, monocamere 2 milioni 300 mila, sufficiente 30% contanti.
CONSULEDILE 533.322 frazione stabile centralissimo piazza Arbarello 5 saloncino 2 camere cucina bagno 29 milioni 500 mila, mansarde da 5 milioni 500 mila, magazzino mq 50 circa con accesso carraio 14 milioni 200 mila.
CONSULEDILE 533.322 fraziona via Cigna 162 stabile recente dotato ogni comfort 2 camere cucina ingresso bagno da 20 milioni 200 mila, monocamera 7 milioni 500 mila.

CORSO FRANCIA
via Postumia 60 offriamo occasionissima camera, tinello, cucinino, bagno L. 11 milioni 600 mila. Edil-Case Tel. 548.154.

CORSO TRAIANO
appartamento recente, due camere, cucina, bagno vendiamo 25 milioni 500 mila. Edil-Case telefono 548.154.

CROCETTA
alloggio occupato di ingresso saloncino camera cucina servizio lavanderia mq 78, 4° piano senza ascensore, 18 milioni. Telefonare Immocasa 502.484.

CROCETTA
corso De Gasperi 40 termo bagno portineria 1-2 camere cucina Lux Case 546.476.

CROCETTA corso Mediterraneo ingresso 2 camere cucina termo bagno ascensore 24 milioni dilazionabili. Or.V.Im., tel. 513.990.
CROCETTA (Santa Teresina) vendesi signorilissimo 3 camere salotto sala pranzo cameretta cucina biservizi. Tel. 580.181.
CROCETTA via Pastrengo 19 vendesi camera tinello cucinino servizi L. 9 milioni. Tel. 280.885.
DORA vende corso Dante (Borgo S. Pietro) libero camera tinello cucinino bagno. Tel. 740.489, 745.010.
DORA vende libero Borgo Vittoria via Gubbio 1 camera tinello cucinino bagno. Tel. 740.489, 745.010.
DORA vende libero zona Parella 1 camera tinello cucinino termobagno. Tel. 740.489, 745.010.

FIMINTER SpA corso Vittorio Emanuele ampio luminoso 2 camere tinello cucinino servizi L. 25 milioni, dilazioni. Telefonare 696.71.21.

FINCI libero corso Peschiera piano alto 3 camere cucina servizi facilitazioni di pagamento. Tel. 505.891.

FINCI Moncalieri corso Roma: 2 camere tinello cucinino e camera tinello cucinino servizi abbinabili. Telefonare 505.891.

GEDIM A corso Vinzaglio quasi angolo via Cernaia stabile altamente signorile piano alto salone 2 camere cucina doppi servizi più camera mansardata collegata internamente 95 milioni mutuo compreso. Tel. 517.566.
GEDIM B libero pied-à-terre zona Crocetta come nuovo soggiorno letto tinello cucinotto bagno 23 milioni mutuo dilazioni. Telefonare 517.566.
GEDIM C corso Fiume angolo corso Moncalieri stabile di epoca spazioso luminosamente soggiorno camera cucina bagno ingresso 28 milioni facilitazioni pagamento. Tel. 517.566.
GEDIM D corso Giulio Cesare adiacenze corso Taranto recente spaziosa piano alto due camere tinello cucinino bagno ingresso. Tel. 517.566.
GEDIM E vende in Collegno appartamenti in stabile in costruzione nel verde ottimamente serviti a pochi minuti dal centro di Torino ultima consegna entro 1981 mutuo facilitazioni. Tel. 517.566.
GRIMALDI centro Europa libero signorile salone 3 camere tinello cucinino tripli servizi box auto 85 milioni + 8 milioni mutuo fondiario. Tel. 011-505.921.
GRIMALDI Crocetta libero subito 2 camere cucina servizi 44 milioni. Telefonare 011 505.921.
GRIMALDI Crocetta arredato 2 camere tinello cucinino servizi 37 milioni. Tel. 011 505.921.
GRIMALDI Italia 61 libero 2 camere cucinotta servizi 29 milioni 400 mila. Tel. 011-505.921.
GRIMALDI Mirafiori Nord libero soggiorno camera cucina servizi posto macchina 58 milioni. Tel. 011-505.921.
GRIMALDI Santa Rita 2 camere tinello cucinino servizi 30 milioni 500 mila. Tel. 011-505.921.
GRIMALDI Santa Rita (v. San Marino) soggiorno 2 camere tinello cucinino servizi 67 milioni 500 mila. Tel. 011-505.921.
GRIMALDI vende v. Mazzini 3 camere cucina servizio 17 milioni. Tel. 515.411.

IFIM
libero adiacenze corso Lecce recente signorile saloncino camera tinello cucinino servizi dilazioni e/o permute. Tel. 741.018, 742.834.

IFIM
libero corso Francia (pressi corso Telesio) signorile salone 3 camere cucina biservizi bingressi box dilazioni e/o permute. Tel. 741.018, 742.834.

IFIM
libero pressi via Chiesa della Salute soggiorno camera tinello cucinino servizi 32 milioni dilazioni e/o permute. Tel. 742.840, 742.843.

IFIM
libero pressi via M. Cristina soggiorno 4 camere tinello cucinino servizi dilazioni e/o permute. Tel. 742.840, 742.834.

IFIM
libero pressi corso Francia (via Beaumont) salone 4 camere tripli servizi cucina doppi ingressi ultimo piano e/o permute. Tel. 741.018, 742.834.

IFIM
libero via S. Marino soggiorno camera tinello cucinino servizi 33 milioni 500 mila dilazionabili. Tel. 742.884, 741.018.

IMMOBILIARETORO vende intero stabile zona Barriera Milano per un totale di 12 vani più un negozio di mq. 100 ca. Telefonare 501.219 - 590.893.

INVESTIMMOBILI
vende libero subito zona Pozzo Strada 1 camera tinello cucinino servizi L. 25 milioni dilazionabili. Tel. 548.630 - 549.755.

INVESTIMMOBILI
vende libero subito zona Regio Parco 1 camera cucina servizio esterno L. 11 milioni dilazionabili. Tel. 548.630 - 549.755.

LIBERI a Brandizzo alloggi nuovi da 3-4-5 camere anche biservizi in complesso signorile a partire da 30 milioni Vijno Due. Tel. 913.9023.

LIBERO borgo S. Paolo piano rialzato alloggio 7 vani 2 servizi 3 cantine 39 milioni dilazionabili. Tel. Commit 595.378.
LIBERO in residence 18 km. Torino saloncino 2 camere cucina servizi dilazioni occasione. Tel. 309.66.09.
LIBERO largo Palermo ingresso 2 camere tinello servizi Equipe Immobiliare 636.382.
LIBERO Martinetto vicino corso Svizzera camera cucina servizi 9 milioni dilazionando vende Gaiotto 489.789, 488.072.
LIBERO Torino tangenziale sud ovest ricca infrastrutture giardini condominiali vendiamo alloggio di 170 mq. più box mutuo permute. Tel. Sofi 518.725, 537.048.
LIBERO via Avogadro in stabile signorile appartamento 200 mq. Equipe Immobiliare 636.382.
LIBERO via San Dalmazzo 6, 1° piano 203 mq ingresso 2 saloni rappresentanza 2 vani servizi Equipe Immobiliare 636.382.
LIBERO zona Regio Parco 2 camere cucina bagno termo 27 milioni 500 mila facilitazioni agenzia vende. Tel. 885.307.
MONCALIERI libero 2 camere letto salone cucina tinello doppi servizi 45 milioni più mutuo 4 milioni. Tel. 640.66.34 Saip.
PIAZZA Risorgimento vendo occupati alloggi 2 camere cucina servizi termo centrale, L. 19 milioni più mutuo. Tel. 510.860.

PIAZZA VITTORIO
lungo Po Cadorna 1, vendiamo appartamento due camere cucina bagno L. 22 milioni 500 mila. Edil-Case tel. 548.154.

PINO panoramica residenza alto livello piuriservizi giardino pullman mutuo dilazioni no intermediari. Tel. 840.421.
PINO versante Torino villa nuovissima costruzione su due piani giardino mq 2300 L. 185 milioni. Tel. 642.508 ufficio.
PRIVATO causa espatrio svende in blocco 4 alloggi 8 camere servizi casa 15 anni 49 milioni 500 mila no intermediari ore serali. Tel. 714.109.
PRIVATO vende vicinanze piazza Bernini appartamento 2 camere tinello cucinino 2 servizi 3 piano senza ascensore sufficienti 20 milioni contanti rimanenza dilazioni. Tel. 619.00.29.
PRIVATO vende appartamento libero 8 piano zona mercati generali 4 camere cucina 53 milioni trattabili sufficienti 25 milioni contanti. Tel. 619.00.29.

REDDITO assicurato investendo in miniappartamenti arredati in moderna casa albergo bene avviata. Tel. 344.600 ore ufficio.

RIVALTA villa unifamiliare libera di nuova costruzione soggiorno 4 camere cucina servizi ampio garage 500 mq. di terreno 99 milioni mutuo Holding. Tel. 505.861.
SOTRIM B 503998 libero via Capua basso fabbricato mq. 140 con ufficio e servizio interno 31 milioni dilazionabili.
SOTRIM C 503350 liberi Avigliana adiacente c.so Laghi 1; 2; 3 camere e cucina bagno giardino condominiale stabile del '75.
SOTRIM D 503.998 liberi Carignano in nuova costruzione alloggi uffici box auto pagamento facilitato da mutuo fondiario.
SOTRIM E 503.350 adiacente p.za Rivoli ing 1 camera cucinotta bagno 10 milioni 3 camere tinello bagno 31 milioni 500 mila disponibile box auto stabile con risc. centrale.

TAIT A vende libero in corso Regina (adiacente Giardini Reali) saloncino camera cucina grande ingresso servizi 2 arie a L. 41 milioni 900 mila dilazionabili. Tel. 502.383, 596.425.

TAIT A vende libero in corso Racconigi (vicinanze piazza Robilant) recente 2 camere cucina ingresso servizi 2° piano termoascensore a L. 33 milioni 900 mila. Tel. 502.383 - 596.425.

TAIT B vende libero Barriera di Milano recente camera cucina ingresso servizi 8 piano a L. 16 milioni 900 mila. Tel. 502.383.
TAIT C vende libero adiacente via Genova camera tinello angolo cottura ingresso servizi a L. 16 milioni 800 mila. Tel. 502.383.
TAIT C vende libero adiacente corso Lombardia (via Luini) recente camera cucina servizi a L. 18 milioni 300 mila. Tel. 502.383.
UTIP 531186 vende via Buriasco camera tinello cucinino ingresso bagno costruzione recentissima dilazioni pagamento.
VENARIA adiacente municipio libero camera tinello cucinino bagno 21 milioni dilazionabili vende Or.V.Im. 513.950, 513.990.
VILLA None altamente signorile su piani sfalsati ampio garage tavernetta salone 4 camere cucina 4 servizi 7000 mq. di terreno forte mutuo Holding. Tel. 505.861.
VILLA Piossasco libera costruzione 1978 bifamiliare box auto lavanderia taverna 1100 mq. terreno holding. Tel. 505.861.
VILLARBASSE vendesi direttamente alloggi in villa permutando anche terreni. Tel. ufficio 355.631 abitazione 713.666.
VILLETTA Cambiano 3 camere cucina saloncino triservizi tavernetta lavanderia giardino mutuo vendesi. Tel. 944.01.51.
VILLETTA Valdellatorre 3 camere cucina bagno tavernetta lavanderia garage giardino 1500 mq. vendo dilazioni. Tel. 967.46.87.
VOLPIANO impresa vende in palazzina 12 alloggi 1, 2, 3 camere soggiorno pranzo servizi box giardino. Telefonare 988.22.53.
ZONA Tesoriera in casa rimodernata alloggio ingresso camera cucina bagno cantina L. 18 milioni. Tel. 842.608 ore ufficio.

20 Domande affitto

A. SOCIETA' cerca per propria filiale ufficio signorile zona Francia Crocetta o vicinanze. Tel. 500.382 ore ufficio.
GIOVANE coppia con bambino mesi 5 cercano alloggio in Torino. Tel. 472.032.
PROFESSIONISTA molto referenziato cerca in affitto una monocamera o alloggetto in Torino uso pied a terre. Tel. 757.264.
PROFESSIONISTA per uso studio ricerca in Torino o dintorni 2-3 camere e servizi. Deana Domus, corso Vittorio 195. Tel. 4472978 4472888.

21 Offerte affitto

AFFITTASI locali uffici via Giolitti in nuova costruzione signorile. Tel. Sotrim 503.350 - 503.998.
AFFITTASI pied-à-terre arredato in Vinovo frazione Garino libero subito a persona referenziatissima. Tel. 339.886.
CROCETTA su corso affittasi ufficio 3 camere dotato di centralina telefonica. Telefonare 842.652.
FASANO 696.4670 ufficio zona San Paolo a 100 mt da piazza Sabotino, composto di ingresso 2 camere salone (mq 95), 3 vetrine. Libero a fine febbraio. Affitta: 280 mila.
UFFICI signorili arredati completo servizio segreteria recapiti postali telefonici sale riunioni. Tel. 636.777.
USAV 773.309 affitta per uso ufficio in piazza Adriano 2° piano sei locali telefono riscaldamento ascensore portineria.

24 Mobili, arredi

GRANDI affari in un piccolo negozio, vendita promozionale di cucina all'americana con sconto 50% su prezzi inchiodati al 1978. Approfittatene. Mobilificio S. Maurizio, via Verdi 34 - Torino.

25 Artigiani, ecc.

A. PADRONCINO pratico consegne Piemonte con automezzo 25/30 q.li affidasi lavoro continuativo. Tel. 599.822.

37 Campeggio e sport

CARAVAN CENTER
«Non aspettate che gli eventi aggravino la situazione...» la roulotte la potrete sempre usare come casa, quando e dove vorrete. La Caravan Center, strada Aeroporto tel. 262.1271, è in grado nell'eventualità di consegnarvi la roulotte con luce, cucina e riscaldamento funzionanti senza l'uso di derivati petroliferi.

(continua)

Alt al ladro
con Megablok nella tua porta..

MEGABLOK trasforma la debolezza naturale del legno in una barriera contro ogni attacco del ladro grazie alla quadruplice azione dei chiavistelli d'acciaio che chiudono i quattro lati della porta.
Niente più sbarre in vista. **MEGABLOK** viene montato dentro lo spessore della porta, non si vede e non ne rovina l'estetica. Disponibile la versione laterale (nel disegno) e centrale. Nostri tecnici specializzati installano il sistema **MEGABLOK** in brevissimo tempo nella tua porta, a casa tua, con un montaggio accurato e senza creare disagio.

costa solo £ 167.000

Telefona oggi stesso al 011/442739 per informazioni e prenotazioni!
MEGABLOK, TORINO, Via Di Nanni 24.

se volete vendere un intero stabile
grim
il mezzo per concludere

Quest'Uomo è duro a morire? / PIANETA DONNA

«L'economia non ha sesso»

Così afferma il presidente della Cassa di Risparmio, onorevole Emanuela Savio

L'on. Emanuela Savio nel suo studio di presidenza della Cassa di Risparmio di Torino

Signor Presidente, è riuscita a cambiare qualcosa?

Il signor Presidente esce dai canoni che i suoi predecessori hanno accreditato: niente aspetto grave e sussiegoso, niente mustacchi imperiosi o calvizie autorevole, niente marsina o doppio petto fumo di Londra. Invece: gonna scozzese a pieghe fitte, stivali da cavallerizza, camicetta di raso e grossi occhiali a montatura quadrata, come usano i registi d'avanguardia. Poi: due minuscoli brillanti ai lobi, una catena d'oro con la corniola, i riccioli ben pettinati e, insomma, quel pizzico di civetteria che non guasta, considerando che il signor Presidente è una signora.

Emanuela Savio, onorevole, è l'unica donna in Italia a capo d'una presidenza: e va aggiunto che la presidenza in questione si riferisce ad uno dei complessi bancari più tradizionalisti, nonché signorilmente vieux-jeu, la Cassa di Risparmio (dove, tanto per dire, i presidenti avvicendatisi nel tempo appartenevano tutti all'*establishment* piemontese). Ma tant'è: le grandi rivoluzioni avvengono sempre dove meno le si aspettano. E questa brusca ventata di rinnovamento, sembra persino consolidarsi: infatti dopo sei anni di incarico la signora Savio è stata riconfermata.

Così, oggi, questa donna dall'aspetto pacato e casalingo che gira con la scorta e pronuncia con estrema naturalezza termini quali contingentamento, massimali di intervento, tasso di sconto, tiene nelle sue mani ben curate le redini d'una delle più importanti banche d'Italia, 4200 dipendenti, un'influenza decisiva sull'economia del Paese. Ha, insomma, il potere. E allora: che influenza ha il potere su una donna? Deleteria, come sull'uomo? Dobbiamo parlare anche per lei di arroganza del potere?

«Arroganza del potere? Non credo proprio sia il mio caso. A volte sono molto dura, questo sì, fa parte del mio carattere. Ma se mai mi capita di essere arrogante con qualcuno, me ne scuso. D'altronde, vedo il potere non come voglia di contare, ma come un cumulo di responsabilità, spesso molto pesanti, che uno si addossa per gestire la cosa pubblica».

Diciamo che questo è il rovescio della medaglia, il lato su cui puntano i potenti per farsi perdonare d'esser potenti. Il potere non è soltanto responsabilità, è anzitutto privilegio. Ma giriamo la domanda: che effetto le fa essere una donna potente?

Un effetto stimolante. Sì, direi soprattutto questo: mi spinge ad agire, a prodigarmi di continuo. Inoltre, bisogna finalmente sdrammatizzare il concetto di potere, smettere d'identificarlo con un individuo, come si fa tanto spesso in Italia. Potere, insisto, significa principalmente gravarsi di responsabilità».

D'accordo. E l'idea che questo insieme di responsabilità faccia capo a lei non la sgomenta per nulla? Voglio dire: non è mai colta da incertezza, dal panico di dover essere sempre sulla breccia, di non potersi mai tirare indietro, permettersi di mollare e mostrarsi stanca?

«Beh, accade spesso che io sia stanca; ma devo vincermi. Essere stanca è un lusso che non mi posso concedere. Devo star sempre sulla breccia, sì, come dice lei, e fronteggiare le situazioni a viso aperto. A volte, mi è capitato di lavorare sino a dodici ore al giorno; ma non mi pesa. Ho un lungo tirocinio e un notevole allenamento personale alle spalle, per cui se non ho lavoro, me lo vado a cercare. Certo, esiste il pericolo di inaridirsi; se mi capitasse e mi accorgessi che il mio modo d'operare sta diventando una mera esercitazione politica, abbandonerei la scena senza pensarci due volte. E' indispensabile, e io credo fermamente, conservare una dimensione umana».

Giusto. E la dimensione privata che peso ha, nella sua esistenza? L'onorevole Savio riesce qualche volta ad essere semplicemente la signora Emanuela?

«Di rado, purtroppo. La mia vita privata è costretta in uno spazio limitatissimo; ma importante, essenziale. Fossero anche le undici di sera, ho bisogno di ritrovare il mio pezzetto di privacy accanto a mio marito, ascoltando un buon disco o tuffandomi in una nostra conversazione. E' tutto. Non posso concedermi molto di più: gli hobbies di una volta mi sono vietati per ragioni di sicurezza, per i viaggi di piacere non ho tempo. Fortunatamente, ho un marito straordinario che pur non facendo parte del mio ambiente di lavoro, mi capisce, partecipa alle mie preoccupazioni e cerca di render serene le poche ore che trascorriamo insieme. Naturalmente, accade che lui mi telefoni, chiedendomi di andare a teatro e io gli debba rispondere: "Stasera no, caro, mi dispiace: sono impegnata sino a tardi coi sindacati. Sarà per un'altra volta". Ma lui è comprensivo, sempre».

Invece le mogli, se si capovolgono le parti com'è di regola, non sono sempre così partecipi e comprensive. Diciamo che la sua affermazione come donna è straordinaria, tanto nell'ambito familiare quanto nel lavoro. Pensa che questo sarebbe stato possibile, un tempo?

«Non lo so, non credo. Oggi, è tutto molto diverso, non si può non avvertire questo grosso cambiamento. Quando cominciai a fare politica eravamo in poche, allora la selezione era rigorosissima. Oggi l'intervento femminile si è ampliato molto. E' un processo ancora in via di svolgimento, certo, che va guidato non solo perché vi siano cento donne, ma perché vi siano cento donne che contano, che abbiano un peso determinante. Per riaffermare il proprio ruolo, la donna deve dar prova di sé operando, dimostrando che anche le donne hanno doti di leader. Soprattutto, che la donna può riuscire a cambiare qualcosa».

Lei è riuscita a cambiare qualcosa?

«Ho fatto sempre il possibile per riuscirvi, guardi. Qui, per esempio, lo statuto mi dà ampi poteri, anche se poi le decisioni finali vanno prese nell'ambito dell'assemblea. Comunque, cerco di andare sempre sino in fondo realizzando tutto quello che propongo. Una delle pecche dei nostri politici è appunto quella di fare continuamente programmi e di non realizzarli mai. In una banca questo sarebbe impossibile: non si può rinviare, né tornare sulle decisioni prese. Bisogna bandire i tentennamenti e i ripensamenti. Per fortuna, io non ne ho».

Dover essere «tranchante» nelle decisioni economiche mi sembra allucinante. Non ho mai pensato che l'economia fosse congeniale al nostro sesso.

«Neanche questo è vero. Pensi all'influenza che la donna ha sul risparmio familiare, all'influenza che la donna ha sui consumi. Si tratta di una vera e propria bosse *economica che le donne in genere non approfondiscono pur vivendo i problemi economici, anzi sperimentandoli sulla propria pelle. La programmazione di una famiglia riflette, in piccolo, la programmazione del Paese. All'estero le associazioni femminili sono riuscite più volte ad avere un peso decisivo sull'economia nazionale, agendo come calmiere sui prezzi. Sarebbe bello che ciò avvenisse anche in Italia e che le donne, al di fuori da tutte le enunciazioni teoriche, si organizzassero per imporre il loro contributo diretto all'economia del Paese».*

Donata Gianeri

SEI
SOCIETÀ EDITRICE INTERNAZIONALE
TORINO

Collana
REPORTER
"quando la storia diventa reportage"

Uomini, episodi, epoche
che hanno lasciato un'impronta
nella storia, descritti dai loro spettatori
o dagli stessi protagonisti.

Arnaldo Cappellini
SFIDA NEL MEDITERRANEO
Garcilaso De La Vega
IL RACCONTO DELL'INCA
Louise Fusil
ERO ANCH'IO ALLA BERESINA
Louis De Saint-Simon
UNA SPIA
ALLA CORTE DEL RE SOLE

Ogni volume L. 4.000

Scegliete il vostro impianto Hi-Fi

fra queste grandi marche

AKAI/DEITRON/J.V.C./MARANTZ
PIONEER/SANSUI/SONY
SOUND/TECHNICS/TOSHIBA/WELTEC

anche a rate

Chiedete il catalogo a
RICORDI
Torino
via Lagrange 35/B

Stanotte in via Viù 10

Spari contro l'auto di un rappresentante

Attentato contro un'auto, stanotte, in via Viù. Verso mezzanotte e un quarto è giunta una telefonata alla polizia: «Correte in via Viù 10, stanno sparando». La macchina presa di mira è una Renault di proprietà di Marcello Agostino, 24 anni, via Pianezza 36, rappresentante.

Il giovane aveva parcheggiato la vettura quando, da un'auto in corsa, ignoti hanno sparato alcuni colpi d'arma da fuoco contro i finestrini. Marcello Agostino ha detto di non aver mai ricevuto minacce e di non sapere quale possa essere il motivo dell'attentato.

Esplode un furgone in via Boccherini

Un furgone Volkswagen appartenente ad Alfredo Rossino, titolare di una pasticceria all'ingrosso in via Palestrina e residente a Pino Torinese, è stato fatto esplodere da sconosciuti, nella notte tra lunedì e martedì, in via Boccherini 20.

Chiarite le cause della fine di Cristina Quaranta

Morì in seguito all'aborto lo ha stabilito l'inchiesta

La donna, ricoverata nel giugno del '78 al Maria Vittoria per un'interruzione di gravidanza, fu sottoposta a 3 interventi che le risultarono purtroppo fatali

Cristina Quaranta, 28 anni, madre di due bambini, ricoverata al Maria Vittoria per interruzione di gravidanza, morì in seguito all'intervento. A queste conclusioni sono giunti, dopo un anno, i periti Griva e Siliquini cui il sostituto procuratore Antonio Rinaudo aveva affidato l'esame del caso.

La perizia parla di perforazione dell'utero e convalida la tesi che s'era ipotizzata fin dall'inizio. L'operazione fu eseguita nel giugno '78. Cristina Quaranta, dopo una visita al consultorio delle Vallette, si fece ricoverare al Maria Vittoria, nel reparto del prof. Terzi, per abortire. L'intervento fu eseguito dal dottor Giuseppe Campochiaro.

«E' andato tutto bene — aveva detto all'epoca dei fatti il ginecologo — *escludo nel modo più assoluto di aver perforato l'utero della donna. Il decesso non è da attribuirsi alla mia operazione».* La donna, però, era stata trattenuta in ospedale, dopo l'aborto, mentre quando tutto va bene la dimissione dovrebbe avvenire dopo 48 ore.

Il 4 luglio il professor Terzi visitò la Quaranta e il 10 eseguì una pulizia dell'utero (cellotomia). La paziente fu poi operata dal prof. Gazzera: un intervento seguito da un altro nel giro di una settimana. Le condizioni della donna subirono alti e bassi, ma il 13 agosto Cristina Quaranta morì.

Si aprì l'inchiesta della magistratura. Il dott. Rinaudo inviò avvisi di reato a Campochiaro e a Terzi, per omicidio colposo, e, per omissione di atti d'ufficio, ad altri medici e al presidente dell'ospedale. Alla luce della perizia di Griva e Siliquini quali saranno i nuovi provvedimenti del magistrato?

I figli **Maurizio, Patrizia**, la sorella **Felicina** e tutti i suoi cari annunciano con infinita tristezza la perdita di

Marcello Martinengo

Industriale

Un particolare ringraziamento ai dottori Conta e Roatta, al personale tutto reparto pensionanti A. Funerali oggi mercoledì ore 14,30 Ospedale Molinette (via Santena).

— **Torino**, 9 dicembre 1979.

Le famiglie **Rovero, Lombardi** e **Massari** sono vicine alla famiglia.

Lidia e **Oliviero Ceschet** commossi si uniscono al dolore di Alfonsina per la perdita di **MARCELLO**.

Maria, Jolanda, Aldo e **Sergio** partecipano affettuosamente al grande dolore della famiglia per la scomparsa del caro cugino **MARCELLO**.

Si è riunito in cielo alla sua cara Graziella, pronto per riprendere con lei il cammino verso l'eternità, il

dott. Gustavo Piu

magistrato di cassazione a riposo

presidente onorario di corte d'appello

Serberanno sempre il ricordo del suo cuore e della sua mente le figlie: **Assunta** col marito **Dino Brescia** e figlie **Graziella** e **Paola**; **Nice** col marito **Giuliano Pettinari** e figli **Rossella** e **Graziano**; **Celina** col marito **Guido Gili** e figli **Gustavo** ed **Angela Maria**; nonché l'affezionatissima **Peppina Mura**. La gratitudine della famiglia per le premurose cure è rivolta al prof. Vitelli, alla signora Gina Gramaglia, a suor Andreana ed al personale del suo reparto. Ufficio funebre nella parrocchia di S. Teresina, partendo dalla clinica Pinna Pintor, alle ore 8,30 del 13/XII/79.

— **Torino**, 10 dicembre 1979.

Il fratello **Carlo** con la moglie **Rosaria** e le figlie piangono la scomparsa dell'adorato **GUSTAVO**.

— **Cagliari**, 10 dicembre 1979.

La cognata **Gina** con il marito **Gigi** ed i figli sono costernati per la morte del carissimo **GUSTAVO**.

— **Santadi**, 10 dicembre 1979.

Angiolina, Giuseppe e **Gigliola Gili** si uniscono commossi al dolore della famiglia per la scomparsa del

dott. Gustavo Piu

— **Torino**, 10 dicembre 1979.

Ida e **Roberto Brescia** e figli non dimenticheranno mai la luminosa figura del

dott. Gustavo Piu

— **Torino**, 10 dicembre 1979.

Libera Pettinari e sorelle si uniscono con dolore all'inconsolabile lutto per la perdita del

dott. Gustavo Piu

— **Torino**, 10 dicembre 1979.

Ha cessato di volerci bene

Eufrasia Massaglia
ved. Moncalvo

Lo annunciano: la figlia **Rosella** con **Probo, Marina** e **Giorgio**, la sorella **Onorina**, i nipoti e parenti tutti. I funerali in Sant'Antonino di Saluggia mercoledì 12 corr. ore 15,30 con partenza da Villa Verde di Baldissero Torinese alle ore 14.

— **Torino**, 12 dicembre 1979.

E' mancato

Stefano Allice

Notaio in pensione

Ne dànno il doloroso annuncio la moglie **Isabella**, il figlio **Guido** con la moglie **Elsa** e piccoli **Anselmo, Marino** e **Tiziano**, la sorella **Lidia**, cognato, nipoti e parenti tutti. Funerali in Rivoli oggi 12 corr. Ore 15,30 da via Assietta 7.

— **Rivoli**, 11 dicembre 1979.

Cristianamente è mancato ai suoi cari

Giovanni Battista Bono
(Tinu)

anni 57

L'annunciano la moglie **Irma Leone**, i figli **Michele, Piero, Gisa** con rispettive famiglie. Fratelli, sorelle, cognati, zii, nipoti e parenti tutti. Funerali in Mappano mercoledì 12 corrente ore 14,30 dall'abitazione, strada Cuorgnè 76. La presente è partecipazione e ringraziamento.

— **Mappano di Caselle**, 11 dicembre 1979.

E' cristianamente mancata all'affetto dei suoi cari

Paola Greco
nata Conigliaro

Ne dànno il triste annuncio il marito **Salvatore** con i figli **Pina, Maria, Franco, Pietro, Cettina** con i generi **Salvatore, Franco** e **Gianni** le nuore **Edwige** e **Pirruccia** nipoti tutti. Si associano al dolore tutti i parenti. Si ringraziano i medici che l'hanno amorevolmente assistita. Un particolare ringraziamento per il professor Caruzzo e il dottor Vitrano. Un grazie alle infermiere Anna Maria e Rosina. I funerali avranno luogo il 12-12-1979 nella chiesa Madonna delle Rose. La salma verrà tumulata nella tomba di famiglia nel cimitero di Nichelino.

— **Torino**, 11 dicembre 1979.

Lina e **Toti Lluzzo** uniti al dolore della famiglia Greco compiangono la cara signora

Paola Greco

— **Torino**, 11 dicembre 1979.

Elvira ed **Alfonso** ricordano con affetto nonna **PAOLA**.

Improvvisamente è mancata all'affetto dei suoi cari

Luigia Formenton

A funerali avvenuti l'annunciano: figli, nipoti, parenti tutti.

— **Torino**, 9 dicembre 1979.

E' mancato ai suoi cari

Luigi Scrinzi

anni 71

Lo annunciano i famigliari tutti. Funerali oggi mercoledì ore 10,15, con partenza da via Santhià 42.

— **Torino**, 12 dicembre 1979.

E' mancato

Luigi Bonis

Lo ricordano i suoi cari. Funerali in Caselette mercoledì 12 corr. alle ore 15 dalla parrocchia.

— **Caselette**, 10 dicembre 1979.

E' mancato

Lorenzo Gillio
(Micio)

Ne dànno annuncio la moglie, figlio, fratello, cognata, nipoti, parenti tutti. Funerali a Cavallermaggiore oggi mercoledì ore 14,30 dall'abitazione.

— **Cavallermaggiore**, 12 dicembre 1979.

Cristianamente è mancata

Elisabetta Rossi
ved. Guerra

L'annunciano i figli **Luigi, Angela Maria, Giovanni, Francesco, Piero** con le rispettive famiglie e parenti tutti. I funerali avranno luogo in Gassino, via Rosta 3, oggi 12 dicembre, alle ore 10,15. La presente serve per partecipazione e ringraziamento.

— **Gassino**, 12 dicembre 1979.

E' mancato

Ernaldo Riva

Premio Fedeltà FIAT

A funerali avvenuti moglie e parenti partecipano.

— **Pinerolo**, 9 dicembre 1979.

E' cristianamente mancato all'affetto dei suoi cari

Giovanni Grasso

A funerali avvenuti ne dànno il triste annuncio i figli **Rosetta** e **Vincenzo**.

— **Torino**, 9 dicembre 1979.

E' mancata all'affetto dei suoi cari

Maddalena Bertero
ved. Cornaglia

Addolorati lo annunciano la figlia **Mariuccia**, il genero **Giuseppe**, gli adorati nipoti e pronipoti **Diego, Luisa, Rosalina, Stefano** e **Massimo**, parenti tutti. Funerali oggi ore 16 parr. Nostra Signora della Pace, corso Giulio Cesare. La presente è partecipazione e ringraziamento.

— **Torino**, 12 dicembre 1979.

Improvvisamente è mancata all'affetto dei suoi cari

Anna Giachino

Ne dànno il doloroso annuncio la sorella **Albina** e i parenti tutti.

— **Torino**, 10 dicembre 1979.

E' cristianamente mancata

Margherita Micheletti
ved. D'Alberto

Ne dànno il doloroso annuncio i figli: **Tina, Augusta, Tullio, Luciano** con la moglie **Luisa Alvernio**; i nipoti: **Dany** con **Gianni, Micaela, Giorgio** con **Carla**; le cognate **Rita** e **Lucilla**; nipoti, pronipoti e parenti tutti. Un grazie particolare alla signore Maria, Matilde e Franca per l'affettuosa assistenza. La cara salma riposa nella tomba di famiglia nel cimitero di Rosario S. Eusebio (Vc).

— **Torino**, 11 dicembre 1979.

Giovanni e **Bruna Almerito, Marisa Almerito Mogna**, con **Cesare** e **Nelda** partecipano con tutto il cuore al dolore dei familiari per la perdita della carissima signora

Margherita D'Alberto

— **Torino**, 9 dicembre 1979.

E' mancata a Roma

Gaby Marini
di Villafranca

A funerali avvenuti ne danno il doloroso annuncio la figlia **Ileana Battaglia Serratrice** con la piccola **Cristina**, le sorelle **Lella, Bianca**, il fratello **Nino**, nipoti tutti.

— **Roma**, 5 dicembre 1979.

E' mancato all'affetto dei suoi cari

Luigi Bergeretti

Ne dànno il triste annuncio, la moglie **Ester**, i figli **Livio, Loredana, Carla, Daniela**, il genero **Roberto, Gualtiero** e **Livia**, fratelli, sorelle, cognati, cognate, nipoti e parenti tutti. I funerali sono avvenuti l'11 c.m. partendo dall'abitazione in via Selvaggio 189, Giaveno. La presente è partecipazione e ringraziamento.

— **Giaveno**, 11 dicembre 1979.

E' mancato all'affetto dei suoi cari

geom. Bernardo Sala

Anziano FIAT

Addolorati lo annunciano: la moglie **Luciana Farina**, il figlio **Mario**, suocera, nuora, parenti tutti. Funerali oggi ore 16 parrocchia S. Benedetto, V. Delleani.

— **Torino**, 12 dicembre 1979.

E' mancata serenamente

Carmela Onesti

La piange inconsolabilmente, a funerali avvenuti, la sorella **Ines Giuseppina** e parenti tutti. La cara salma riposa nel cimitero di Agliano d'Asti.

— **Torino**, 11 dicembre 1979

(Gesù disse: «Chi crede in me ha vita eterna»).

Serenamente è mancata

Adele Bocchetta

L'annunciano sorelle, fratello e parenti tutti. Funerali oggi ore 16 partendo da via Pralungo 2. La presente è partecipazione e ringraziamento.

— **Torino**, 10 dicembre 1979.

Cristianamente è mancata

Vittorina Casalegno
in Roggero

La piangono marito, figli, nuora, genero, nipoti, fratello e parenti tutti. Funerali giovedì ore 10 in Moncucco Torinese partendo dalla Nuova Astanteria ore 8,45.

— **Torino**, 11 dicembre 1979.

E' mancato ai suoi cari

Carlo Rapetti

Ne dànno il doloroso annuncio la moglie **Carla**, le figlie **Adriana, Franca** col marito **Luciano Guglielmino**, i fratelli e parenti tutti. Un particolare ringraziamento al dott. Luciano Savarro per le cure prestate. Funerali oggi ore 14,30, parrocchia S. Teresina (via G. da Verazzano, 48).

— **Torino**, 10 dicembre 1979.

E' mancato all'affetto dei suoi cari

Antonio Cavaliere

Addolorati l'annunciano la moglie **Pasqua**, i figli **Danilo, Lucia, Maria, Guido, Adriana, Bruno** e **Luigino**, nuore, generi, nipoti, parenti tutti. Funerali mercoledì 12 dicembre ore 14,30 parrocchia Rebaudengo.

— **Torino**, 10 dicembre 1979.

E' mancato ai suoi cari il

dottor Alberto Sacerdote

Angosciati lo annunciano a funerali avvenuti la moglie **Alberta Cingoli**; le figlie **Franca** con **Enrico Bosco**; **Silvia** con **Beppe Di Chio**, i nipotini **Andrea, Sergio, Anna Carla, Mara**; la sorella **Anna Maria**, i cognati **Aldo Cingoli** e **Cesare Cammeo** e i parenti tutti. Un sincero ringraziamento al dottor Gastone Buccini per le assidue cure.

— **Torino**, 8 dicembre 1979.

Cristianamente è mancata

Maria Giribaldi
ved. Anerdi

di anni 84

L'annunciano il figlio dott. **Carlo** con la moglie dott. **Wanda** e i nipoti **Maria Grazia** ed **Edoardo**, le cognate, i consuoceri **Santina** e **Oreste Sasso**, nipoti e parenti tutti. I funerali avranno luogo in Gassino, via Borione 8, oggi, 12 dicembre, alle ore 15. La presente serve da partecipazione e ringraziamento.

— **Gassino**, 12 dicembre 1979.

E' mancata all'affetto dei suoi cari

Rosaria Sciajno
nata Virga

A funerali avvenuti lo annunciano i figli: **Concetta, Pina** con il marito **Gabriele; Rosetta** con il marito **Nino; Felice** con la moglie **Paola; Cecilia** con il marito **Tanino**; i nipoti: **Gabriella, Domenico, Nicola, Monica, Raffaella, Aldo**. I familiari rivolgono un sentito ringraziamento al prof. Pier Luigi Milone, a tutti i medici e al personale ospedaliero per l'assistenza prodigata.

— **Torino**, 11 dicembre 1979.

Tragico incidente stroncava la giovane vita di

Emanuela Beltramo

anni 8

La piangono straziati **Valentina**, mamma, papà, nonne, familiari tutti. Le esequie nella cappella del Cimitero Generale alle 9,30 di oggi.

— **Torino**, 12 dicembre 1979.

Santamente com'era vissuta è spirata

Margherita Monasterolo
vedova Allais

di anni 91

Ne dànno il triste annuncio i figli **Vittorio** e la moglie **Jolanda Cardellicchio** con i figli **Gianni** e **Rita, Maria** con il marito **Costanzo Olivero** e con **Piero, Ornella** e **Nica, Egidio** ed **Emma**, cognati, cognate, nipoti, cugini e l'affezionata **Francesca Peschetta**. I funerali avranno luogo mercoledì 12 in Saluzzo alle ore 14,30 partendo dall'abitazione, corso Italia 15.

— **Saluzzo**, 11 dicembre 1979.

E' mancato in Pinerolo

Felice Castagno

anni 90

anziano Stipel

Cavaliere di Vittorio Veneto

Lo annunciano i figli **Rita** e famiglia (Argentina), **Guido Meriotti** e famiglia, nipoti e parenti tutti. Un particolare ringraziamento alla direzione, medico, suore e personale della Casa dell'Anziano A. Fer di Pinerolo. La cara salma giungerà nella cappella del Cimitero Generale di Torino mercoledì 12 corr. alle ore 15,30. La presente è partecipazione e ringraziamento.

— **Pinerolo**, 11 dicembre 1979.

Il **Gruppo Anziani SIP - 1ª Zona (Stipel)** esprime vive condoglianze alla famiglia per la scomparsa del socio

Felice Castagno

— **Torino**, 12 dicembre 1979.

Presidente, Consiglio d'Amministrazione, Medici e Personale tutto dell'**Ospedale Omeopatico Italiano** prendono parte al lutto del comm. Delfino Siliano per la perdita del padre

Luigi Siliano

— **Torino**, 10 dicembre 1979.

Il **Consiglio d'Amministrazione**, le **Direzioni amministrativa e Sanitaria**, il **Personale tutto dell'Ospedale Birago di Vische** partecipano al grave lutto del presidente comm. rag. Delfino Siliano per la perdita del padre

Luigi Siliano

— **Torino**, 10 dicembre 1979.

Improvvisamente è mancato

Aldo Bo

Pensionato

Lo annunciano gli amici e colleghi dell'**Istituto Bancario San Paolo** di **Torino**. Il funerale avrà luogo giovedì ore 9,30 con partenza dell'ospedale Civile di Vercelli. La salma giungerà a Torino alle ore 11 al Cimitero Sud.

— **Torino**, 11 dicembre 1979.

Il 9 dicembre è deceduto

Mario Capella

Maestro del lavoro

Lo annunciano, a funerali avvenuti, la moglie, la figlia, il genero **Vanni Uglio**, le sorelle, la cognata, i nipoti e tutti i parenti.

— **Torino**, 12 dicembre 1979.

Cristianamente è mancato ai suoi cari

Ernesto Turolla

Ne dànno triste annuncio moglie, figlio **Guido**, fratelli, sorelle, cognati, cognate, nipoti, parenti tutti. Funerali giovedì 13 ore 8,45 parrocchia San Giorgio, indi la salma proseguirà per Capriglio d'Asti. La presente è partecipazione e ringraziamento.

— **Torino**, 10 dicembre 1979.

E' serenamente mancato a Zurigo lunedì 10 dicembre il

CONTE

Astolfo Carlo Ottolenghi

Con infinita tristezza e rimpianto ne dànno l'annuncio la moglie **Cilla**, i figli **Amanda** ed **Arturo**, tutti i parenti e gli affezionati collaboratori della tenuta Monterosso. I funerali avranno luogo venerdì 14 dicembre alle ore 15 con partenza da via Nizza per la Cattedrale.

— **Acqui**, 12 dicembre 1979.

Cristianamente è mancato all'affetto dei suoi cari

Felice Greppi

di anni 78

Ne dànno il triste annuncio la moglie **Lina Gremmo**, i figli **Maria Silvia** e **Guido** con le rispettive famiglie, la sorella **Lena Greppi** ved. **Agletta**, i parenti tutti. I funerali avranno luogo mercoledì 12 corr. alle ore 15 partendo dalla chiesa parrocchiale di S. Biagio. La presente è partecipazione e ringraziamento.

— **Biella**, 11 dicembre 1979.

L'8 dicembre in Spotorno è mancato

Pino Tallone

Ne dànno annuncio a funerali avvenuti la moglie **Mary Garetti**, il fratello **Emilio** con la moglie **Marcella**, i cugini **Picasa Stella**.

— **Torino**, 10 dicembre 1979.

L'8 dicembre 1979 è tornato al Signore

Fernando Corradetti

pensionato F.S.

anni 76

A funerali avvenuti ne dànno il triste annuncio la moglie **Rosina**, figli, nuore, genero, nipoti e parenti tutti. La cara salma è stata tumulata nella tomba di famiglia in Pescolanciano (Is). Ringraziamo tutti coloro che hanno partecipato al dolore della famiglia.

— **Torino**, 12 dicembre 1979.

E' mancato all'affetto dei suoi cari

Riccardo Oderio

Industriale

Con profondo dolore lo annunciano la moglie e i figli colle rispettive famiglie, la sorella e famiglia, cognati, nipoti, parenti tutti. Funerali mercoledì 12, ore 15, nella parrocchia di San Lorenzo, partendo dall'abitazione, via dei Mulini 28. Indi la cara salma proseguirà per Albiano. Non fiori ma opere di bene.

— **Ivrea**, 11 dicembre 1979.

Dopo una vita dedicata alla famiglia ed al lavoro ci ha lasciato

Mario Siliquini

Cavaliere di Vittorio Veneto

A funerali avvenuti ne dànno il doloroso annuncio la moglie **Vincenzina**, i figli **Maria Antonietta, Pier Nicola, Maria Giuseppina** e **Pier Luigi**; le nuore, i generi, i fratelli, le sorelle, i cognati, i nipoti e pronipoti e i parenti tutti. Un ringraziamento particolare per l'affettuosa assistenza prestata dai medici e personale del Cto 13° piano.

— **Torino**, 10 dicembre 1979.

RINGRAZIAMENTI

«Colui che ha fatto la sua preghiera può levar l'ancora per la traversata della notte».

La famiglia del compianto:

comm. Giovanni Triberti

commossa per la grande dimostrazione d'affetto e cordoglio tributata al suo caro ringrazia parenti, amici, collaboratori, dipendenti e tutti quelli che hanno preso parte al suo immenso dolore. Sa Messe di Trigesima 5-1-1980: Torino, parrocchia della Crocetta ore 10; Cambiano, chiesa parrocchiale ore 17.

— **Torino**, 11 dicembre 1979.

I familiari della compianta:

Maria Tecla
Bindocci Zaramella

nell'impossibilità di farlo personalmente, commossi, ringraziano quanti si sono uniti al loro dolore. Un grazie particolare alla famiglia Rollo di Barengo, al dott. Vittorio Ceramello, alle suore ed al personale della clinica di via Bidone, alle infermiere Maria Emilia Gianella e Anna Gobello.

— **Torino**, 12 dicembre 1979.

ANNIVERSARI

Nel decimo anniversario della scomparsa di

Giovanni Mandelli

il figlio **Walter**, la nuora **Aida**, i nipoti **Vanni** e **Carla** con le famiglie e i parenti tutti lo ricordano con accorato rimpianto a quanti gli vollero bene.

— **Torino**, 12 dicembre 1979.

1978 1979

Mimma Vandone

Ti ricordiamo sempre tutti.

1969 13 dicembre 1979

cav. uff. Leonida Cena

Vive nel cuore dei suoi cari indimenticato, indimenticabile S. Messa giovedì 13 dicembre ore 8,30 S. Pellegrino.

1969 1979

Nel decimo anniversario della scomparsa del

cav. uff. Leonida Cena

sorella, cognato, nipoti lo ricordano con immutato affetto e rimpianto.

1978 1979

Carolina Cavadore

Attilia ti ricorda sempre.

1978 1979

Nel primo anniversario della scomparsa di

Michele Meliano

i suoi cari lo ricordano con immutato affetto. S. Messa 15 dicembre ore 17 chiesa parrocchiale Cambiano.

1973 1979

Gabriella Mauletti

Il ricordo dei giorni felici passati insieme ci aiuta a sopportare il vuoto che hai lasciato.

1975 1979

Giandino Cravero

Sorreggici Giandino nel nostro cammino di pianto, mamma papà.

Nell'anniversario della scomparsa di

Jolanda Ferrero Morano

Piero e Mamma la ricordano con dispetto affetto. Messa giorno 15 dicembre ore 9, chiesa Madonna del Pilone.

— **Torino**, 12 dicembre 1979.

1973 1979

Giuseppe Roggia

Ricordiamolo.

1971 1979

sen. Luigi Castagno

Affettuoso e imperituro ricordo e rimpianto.

L'ormai tradizionale iniziativa di Stampa Sera per le festività

Auguri, auguri (gratis) con Stampa Sera

Riprende la tradizionale rubrica «Auguri Stampa Sera», piccoli annunci gratuiti dei lettori per amici, parenti e conoscenti. Chi vuole mandare auguri e messaggi per Natale e Capodanno può telefonare al 322 tutti i giorni dalle 15 alle 18.

● **Auguroni** di Buon Natale a **Franca, Walter e mamma.** Da parte di Felice.

● A Liliana e Deborah auguro Buon Natale e Buon Anno con **molte felicitazioni,** Fausto.

■ A e papà, Fausto e Liliana augurano **Buone Feste.**

■ Gianni di Volvera augura Buone Feste ai **suoi clienti e famigliari.**

● Per te, Saverio, **perduto,** tanti auguri di Buone Feste. Auguri ai tuoi e Mimmo. Lucia.

■ Auguri di Buone Feste e tutti i miei **parenti.** Tantuni Oliviero e Falchero Caterina.

■ Franco e Raff. augurano **Buone Feste** ai loro parenti.

■ Al dott. Dario Pascuzzi e alla sua gentile segretaria **un augurio** Buone Feste da Natalina.

■ Auguri: Gennarino alla **moglie Carolina,** i figli Anna, Salvatore, Daiana, Guglielmo, Michele e Adele.

■ Tanti auguri per il **trentesimo anniversario di matrimonio** alla famiglia Salmoria da amici e parenti.

● Fervidi auguri e **Anno Nuovo** alla famiglia De Santis di Venaria Reale da Giacomo.

■ Daniel's Look augura Buon Natale e Buon Anno **a tutte donne.**

● **Dai coniugi Lo Russo ai coniugi Perra** auguri di Buone Feste.

● **Saccarella** e associati desiderano esprimere ringraziamento per omaggi ricevuti e per alto apprezzamento all'attività da loro svolta.

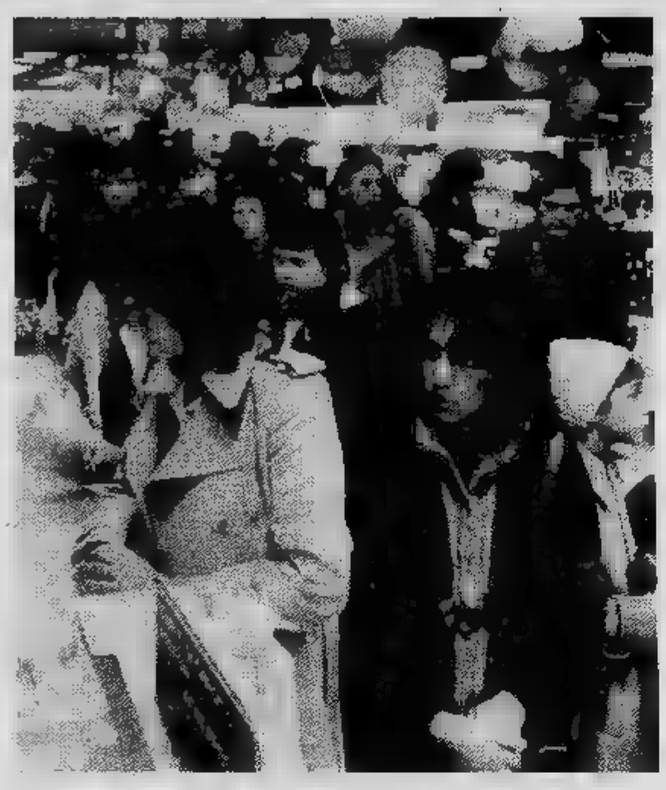

● **Per un professore** (Gianni Voghera) che veste con abiti presi in liquidazione vicino al cinema Doria. **Tanto di cappello,** 100 di questi giorni! Teresa.

■ **Franchino** augura signora Papa Mena.

● Alla cara Nella speciale **augurio** di Buon Natale chi sempre le vuol bene. Edo e figli.

■ **Amici di Torino e Piemonte Gruppo Clypeus** augurano pronta guarigione al loro presidente e fondatore. In fondo anche Barbarossa era occhio e riuscì comunque in imprese rimaste memorabili.

● **Luisa** e **il dottor Zotti** inviano gli auguri più fervidi alla Nonna per un buon Natale.

■ **A Federico** e **Paoletta da Nonna Rita** abbraccio e tanti bacioni e auguri di Buon Natale e che per me il nuovo anno sia triste.

■ **C.S. Karaté Sotokan Asti** porge ai dirigenti, atleti e loro familiari, e **tutti i tifosi astigiani, i più affettuosi Auguri.**

■ **Angela** tanto amore augurando Buon Natale.

● **mia Cicciola:** 1979 anno da dimenticare, **anno da ricominciare nella speranza:** che sia finalmente pieno di felicità e serenità come tu solo mi sai dare.

● **Per Angela Gavassa:** impazienti rivederti sui teleschermi il più presto possibile non essendoci sufficiente tua voce via «Gemini». Gepo e amici.

● **Insegnante Rossi** ringrazia il Giglio per l'attenzione riservatagli durante le lezioni e le invia i migliori auguri.

■ **Urgentissimo per Netty:** tuoi nipoti impazienti **conoscere lista regali** disponibili soprattutto per poter affrontare spese bollette telefoniche Torino-Novara.

■ **la gentile** e **splendida signora Carla** con gli **auguri romani** da parte Giorgio.

■ **Antonietta** agli amici: questo saggio è per dirvi che uno splendido regalo sto per spedirvi. Userò corriere vedendo sfacelo Poste.

Approvate ieri in Consiglio comunale

Iniziative per anziani e comunità per minori

Iniziative per gli anziani, ristrutturazione Atm, e mostra «Sport sono principali delibere approvate, ieri sera, dal Consiglio comunale. argomenti hanno provocato un contenuto dibattito tra i rappresentanti dell'opposizione (dc e pli in particolare) e quelli maggio-

teatrali per gli L'amministrazione ha disposto l'acquisto di abbonamenti stagione del Teatro Regio, 750 abbonamenti stagione Teatro e stagione dell'Auditorium Rai. Saranno gratuitamente pensionati sociali tramite i consigli di quartiere. Un appunto parte della dc sull'iniziativa dell'assessorato Cultura per sollecitare una maggior collaborazione le circoscrizioni scelte a favorire l'organizzazione degli spettacoli e orari più per gli anziani.

«*La realizzazione dell'iniziativa* — ha detto l'assessore Balmas — *è stata elaborata i quartieri. Per gli orari esamineremo possibilità richiedere spettacoli appositi, anche se intenzione favorire l'unione degli anziani gli cittadini*».

Ieri stata approvata giunta, in via d'urgenza, anche delibera riguardante il Teatro Ragazzi '79-'80. Saranno allestiti spettacoli e altri programmi collaterali i ragazzi della scuola dell'obbligo. Sull'iniziativa hanno parlato i dc e Lucci, il pli Dondona, i comunisti Quagliotti e Sestero, Balmas e il sindaco Novelli.

«*In commissione non abbiamo potuto parlarne* — hanno Berardi e Dondona — *perché i consiglieri maggioranza*». «Il democristiano Berardi ha aggiunto: «*Dal luglio ho chiesto di poter discutere l'iniziativa con un rappresentante teatro Ma non ancora avvenuto questo incontro che in Commissione stato possibile avere*». Il sindaco ha chiesto maggior impegno da parte dei consiglieri incaricati di seguire i lavori della commissione «cultura». «*In particolare* — ha detto — *di quelli che chiedono di esaminarle prima discuterle Consiglio*». Il sindaco, riconoscendo peraltro le ragioni Berardi, ha disposto l'approvazione della delibera ai sensi dell'art. 140: il documento, cioè, ritornerà in Consiglio per il «sì» definitivo.

Sport Uomo. La manifestazione avrà luogo nella prossima primavera, da aprile a giugno, Palazzo e Vela per la divulgazione e lo studio del fenomeno sportivo. «*L'investimento di 600 milioni* — ha detto Dondona (pli) — *è sproporzionato rispetto scopo. La manifestazione un fusso pesante inutile per la nostra città*». L'assessore Alfieri ha precisato che una parte spesa sarà finanziata dal Coni. Ma momento si conoscerà l'ammontare del contributo.

Ristrutturazione Atm. L'assessore Rolando ha presentato un piano di ristrutturazione aziendale. Il dc Artusi ha chiesto che progetto luogo un dibattito politico favorire la presenza tutte le forze. «*L'azienda* — — *ogni anno ha perdita di 100 miliardi, 95 mila per cittadino*». L'assessore Rolando ha ricordato che l'Atm fornisce un sociale e quindi condizionato da tariffe appositamente contenute. La delibera è approvata, con l'astenzione dc.

Istituto di anziani. Il consiglio ha approvato maggioranza ristrutturazione alcuni istituti comunali ricovero. tratta della Casa dell'Ospitalità, dell'Istituto Cimarosa, dell'Istituto Marco Antonetto e dell'ex Onp Casa Serena. Infine è stata deliberata l'istituzione di due comunità alloggio per minori in via Moncrivello 5 e in via Nizza 151.

echi di cronaca

via Torricelli 38, Torino
Giubbotti pelle uomo-donna L. 40.000, scamosciati imbottiti L. giacche uomo- L. 70.000, soprabiti uomo-donna da L. 120.000 in pelle da L. 15.000. Telefono 596.

Magazzino musicale ingrosso-dettaglio Bra (Cn) Tel. (0172) 41.16.24
200 mq di esposizione. Organi elettronici, Farfisa, Gem, Viscounl, Yamaha, Crumar. Strumenti musicali per professionisti con pagamenti «su misura». Noleggio pianoforti tedeschi nuovi a L. 14.000 mensili. Leasing a 12, 24, 36 mesi. Tutto ai prezzi più bassi sul mercato, ma senza rinunciare ad una assoluta serietà professionale e una scrupolosa assistenza. Consegna gratis in un raggio di 250 km. Bra (Cn) piazza Municipio.

Natale... io regalo

VECCHIA ROMAGNA

Per la marca, per il contenuto, per la tradizione. Per le 43 possibilità di scelta.

Vecchia Romagna, il dono che la magica atmosfera dei giorni di festa.

40CN4/130

Agenzia di vendita per Torino città e provincia: Via Tirreno, 45 - Tel. 599662 / 588220

Signor sindaco, cosa regalerebbe ai suoi concittadini per Natale?

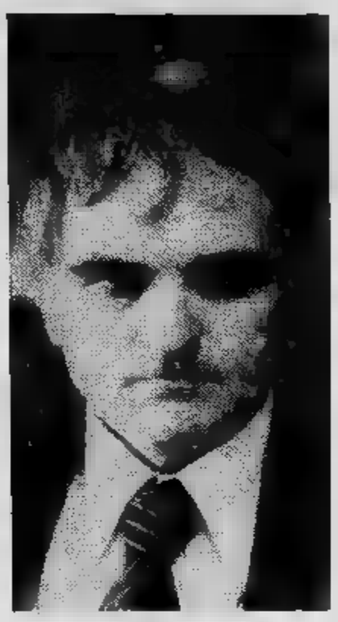

«La sicurezza del lavoro ai giovani e agli operai che perdono il posto»

Ennio Baiardi (Vercelli)

VERCELLI — Ennio Baiardi, comunista, sindaco di Vercelli. Che regalerebbe alla sua città per questo Natale? «Un tempo, in migliaia di famiglie di braccianti e salariati vercellesi, l'attesissimo regalo di Natale era un'arancia e un golosissimo bamboccio di zucchero da leccare. Ricordo gli anziani di allora, per consolare i bambini, i quali si lustravano la vista davanti alle vetrine con quei giocattoli che erano alla loro portata, dicevano: "Figliolo, l'importante è che il Natale ti porti salute e lavoro".

«Oggi — prosegue il sindaco — è forse più facile curarsi, ma è anche più facile perdere la salute! Si parla molto della necessità di cambiare la qualità della vita, un bene fatto di tante cose; ma credo che sia importante, "per stare in salute" che la nostra città soltanto continui ad essere "vivibile" lo è stata sino ad ora, ma, per quanto possibile, che diventi sempre più una città fatta a misura degli uomini e dei bambini, con tutte quelle strutture e quei servizi nei settori dell'economia, della cultura e del tempo libero che servono, appunto, a migliorare la qualità della vita».

Questo per la «salute». E per il lavoro? «Ho soprattutto presente il problema della Lidman, della Montefibre e delle centinaia di giovani e di ragazze che in cerca del primo impiego. E' innanzitutto a questi che va il mio augurio. Per Natale vorrei poter regalare ai dipendenti della Lidman la certezza di una ripresa completa dello stabilimento, a quelli della Montefibre la garanzia che i posti di lavoro non più in pericolo, ai giovani ed alle ragazze la sicurezza che troveranno un lavoro. Posso invece soltanto fare degli auguri e sollevare speranze. Mi rendo conto che è poco ma, a volte, auguri e speranze sollevano fiducia.

«Gasolio alle scuole con scorte alla fine»

Franco Agazzone (Gattinara)

GATTINARA — *Signor sindaco, se le fosse possibile, cosa regalerebbe, a Natale, ai suoi amministrati? Franco Agazzone, comunista, primo cittadino di Gattinara, ci pensa solo per un attimo poi risponde convinto: «Tanto gasolio per le nostre scuole al freddo». E' il problema che lo assilla maggiormente e che rischia di fargli trascorrere un Natale carico di preoccupazioni interrogativi. «I rifornitori dicono di disponibilità — dichiara — e le nostre scorte stanno esaurendo. Se interverranno fatti nuovi rischiamo di mandare gli studenti in prima previsto».*

Per chi, invece, l'età scolare l'ha passata da un pezzo sono in arrivo una serie di «regali» notevole rilievo. Mai, forse, in passato l'amministrazione comunale tratto dal suo «sacco natalizio» doni tanto importanti e costosi. «Sistemeremo numerose strade regione San Bernardo, completeremo le fognature corso Valsesia, realizzeremo alcuni impianti sportivi nella zona ex colonia Bertotto — afferma Agazzone —: la spesa globale aggirerà sugli milioni». E' dono che, forse, sarà accolto con maggiore soddisfazione sarà il varo del piano ristrutturazione del centro storico. Altra «strenna» indifferente sarà l'allargamento della rete di distribuzione del metano. «Il contratto dell'Amministrazione la So.Di.Gas — spiega Agazzone — consentirà allacciamenti al 95 per cento dei gattinaresi».

E chi invierà il tradizionale bigliettino d'auguri e ringraziamento? «In modo particolare a quei cittadini che hanno dimostrato comprensione nei nostri confronti — conclude il sindaco — un augurio speciale, poi, agli operai della Pozzi che trascorso un periodo veramente difficile».

«Noi abbiamo già dato un Comune efficiente»

Mario Bianchi (Trino)

TRINO — Periodo di Natale, periodo di regali. Ci siamo rivolti al sindaco di Trino Mario Bianchi per chiedergli che cosa regalerebbe ai propri cittadini in prossime feste. «Innanzitutto benessere e serenità — ha detto —, perché nelle condizioni attuali due prerogative molto difficili da riscontrare e nello tempo due condizioni indispensabili per la vita di ogni giorno».

«In pratica l'attuale amministrazione — ha continuato il sindaco Bianchi — ha cercato di risolvere tutte le esigenze collettive oltre che individuali ed ha soprattutto tentato di dare tutte quelle strutture che mancavano nei più svariati servizi. E' stata, in primo luogo, effettuata ristrutturazione della "macchina" comunale, la quale sarebbe stato possibile tutto quello che è stato fatto. E' stato istituito un funzionale dopo-scuola, un moderno servizio di medicina scolastica, il consultorio e una unità di base per la salute all'interno delle fabbriche (una delle poche in Piemonte, funzionanti)».

«In campo scolastico — ha detto Bianchi — molto si è fatto e molto si farà: entro aprile dovrebbe pronta la nuova scuola media che avvarrà attrezzature modernissime: per posti, numerose aule speciali, un auditorium per rappresentazioni ed una piscina; più o meno per lo stesso periodo verrà consegnato al Comune il nuovo asilo-nido per bambini fino 3 anni, che garantisce un numero massimo di 30 posti». «Entro febbraio — ha proseguito il sindaco — dovrebbero terminare i lavori di potenziamento rete idrica dell'acquedotto mentre gennaio è fissata la inizio dei lavori per la costruzione di appartamenti per il piano decennale della casa».

«Il piano regolatore se avessimo i soldi»

Carlo Audino (Livorno Ferraris)

LIVORNO FERRARIS — *L'impresario Carlo Audino è il sindaco di Livorno. E' a capo di un'amministrazione social-comunista. Che cosa vorrebbe regalare comunità per Natale? «Per Livorno abbiamo cercato di dare tutto — ha risposto il primo cittadino — Naturalmente, se disponessimo miliardi miglioreremmo tante cose anche le stesse, così come sono attualmente, servono egregiamente e offrono livello elevato di vita alla nostra comunità».*

«Per Natale, comunque — ha proseguito — regaliamo l'entrata in funzione dell'asilo-nido anche se il servizio ufficialmente comincerà ad operare in primavera. Proprio l'altro giorno è stato bandito il concorso per l'assunzione personale». «Un altro regalo — ha aggiunto Audino — può essere la nuova scuola materna che sorgerà sull'area parrocchiale lungo il viale 4 Novembre, al di là cioè dell'edificio della scuola media. Certo che se le disponibilità finanziarie fossero più floride potremmo creare altri servizi, miglioreremmo ulteriormente la viabilità, la pubblica illuminazione».

Il piano regolatore è discussione. «Se avessimo avuto altre possibilità — conclude il sindaco — forse sarebbe stato bel dono di Natale, chissà che lo sia per prossimi Non dimentichiamo infine nostri anziani e i meno abbienti: per costoro abbiamo disposto la confezione di 190 pacchi dono in generi alimentari e dolciari che distribuiremo troppe formalità occasione di queste festività». n.p.

«Il costante impegno degli amministratori»

Francesco Caldera (Borgo d'Ale)

BORGO D'ALE — Portando avanti la tradizione iniziata nel '67, il 22 dicembre il sindaco di Borgo D'Ale, Francesco Caldera, e tutta la civica amministrazione distribuiranno circa duecento «pacchi-dono» alla popolazione scolastica (alunni degli e elementari) in occasione delle festività natalizie. «E' una che ritorna puntuale e spero — ha detto il sindaco — si rinnovi anche in futuro, anche quando cioè il mio successore avrà questo incarico».

Caldera, da tre legislazioni consecutive, è a capo coalizione democristiana. Al termine questa legislazione intende ritirarsi definitivamente dalla vita pubblica.

Alla domanda rivoltagli per sapere che cosa intenda donare alla popolazione, ai suoi amministrati in occasione Natale ha risposto semplicemente: «I sacrifici spassionati miei e quelli dei miei collaboratori che si battono per un domani felice e socialmente elevato per il Comune sono il nostro regalo per le prossime festività. Tutto quanto necessario e possibile fare l'abbiamo realizzato. Per il Natale '79 non posso dare altro alla mia Borgo D'Ale se non assicurare un costante impegno. Opere pubbliche importanti le abbiamo affrontate e ormai risolte: strade, fognature, pubblica illuminazione, acquedotto realizzati; il nostro mercato ortofrutticolo l'abbiamo portato, pur a prezzo di grossi sacrifici, ad un livello internazionale con l'impegno di tutti, anche al di fuori dalla cerchia amministrativa». n. o.

I Vostri amici, i Vostri cari si attendono da Voi un regalo che rimanga nel tempo e che Vi possa far ricordare.
Per questo Vi proponiamo, prima di decidere i Vostri acquisti, di visitare il nostro settore:

L'OGGETTISTICA DELL'ANTIQUARIATO

Avete già pensato quanto costa una scatola di cioccolatini, un botticino di profumo?
Una statuina in avorio, una collana vecchia, una statuetta in ceramica, e mille altre idee Vi costeranno meno e saranno più apprezzate.

E per Voi un

REGALO = INVESTIMENTO

I nostri collaboratori da Teheran ci comunicano aumenti incredibili nel campo dei tappeti orientali.
Non aspettate oltre, per il Vostro Natale, venite a trovarci, potrete così ritirare l'omaggio che vi è stato riservato.

VILLA KATIUSCIA

SS per Vallemosso
COSSATO
Tel. 015/98.15.26

APERTURA ANCHE FESTIVA

TUTTOLIBRI
il per riconoscere i Libri

da vagnino c'è
un professionale a prezzo scolastico

Torino-Via Lagrange 3 - Tel. 57.84.64
Torino-C.so Vitt. Emanuele 214 - Tel. 77.41.21
Torino-Via Passo Buole 170/10 - Tel. 619.06.15

Accusati in una riunione pubblica Anas, Stato e Regione

Cuneo: «Siamo una provincia isolata strade e ferrovia sono insufficienti»

CUNEO — Oltre ad essere considerata la provincia «tranquilla» per antonomasia, Cuneo è anche, per denuncia dei suoi amministratori, la più isolata del Piemonte. L'amministrazione provinciale ha raccolto un «dossier» sulle carenze, sui collegamenti ferroviari, stradali ed aerei, la cui discussione era in programma in una seduta «aperta» questa mattina. Lo Stato, l'Anas, l'amministrazione ferroviaria e per quanto di competenza anche la Regione sono in stato di accusa. Il ripristino della Cuneo-Ventimiglia-Nizza è un atto doverosa giustizia che non può le responsabilità acquisite dagli enti pubblici extraprovinciali nel settore dei trasporti.

Per le ferrovie, si chiede il raddoppio dell'unico binario, Cuneo-Fossano. Su questo tratto si dovrà rifare l'armamento e l'impianto elettrico e installare l'impianto automatico elettronico per gli scambi e i passaggi a livello. La ferrovia Cuneo-Saluzzo-Airasca è un «ramo secco» come sostengono i funzionari delle FS solo perché la linea da decenni non conosce alcun ammodernamento cotringendo i viaggiatori e le ditte che effettuano il trasporto merci a servirsi di altri mezzi. Eppure questa strada ferrata, opportunamente potenziata, potrebbe diventare valvola di sfogo al congestionamento della Cuneo-Torino.

Altra nota dolente: la ferrovia Cuneo-Bra-Alba-Casale interrotta da frane nelle Langhe oltre di fatto alla soppressione si prendono gli opportuni provvedimenti che rendano percorso agevole, veloce, sicuro.

Per le strade statali le maggiori doglianze riguardano la n. 20 sull'intero tratto Carmagnola-Colle di Tenda, 28, Alba-Cortemiglia, la 589 detta laghi di Avigliana e quella delle Valle Maira: carreggiate inadeguate al traffico crescente, curve pericolose, ponti pericolanti dimostrano che l'Anas non si occupa seriamente delle strade affidate sua gestione in provincia di Cuneo, né intende assumersi tratti di strade ora provinciali che però hanno le carte in regola per diventare statali.

Per i collegamenti aerei si chiede che Levaldigi diventi un supporto di Caselle con la costruzione piste che consentano l'atterraggio anche ai «jet» quando lo scalo torinese chiuso per la nebbia.

La documentazione già raccolta dall'amministrazione provinciale si aggiungeranno le denunce più particolareggiate degli enti locali. Dopodiché il Cuneese presenterà le richieste per vincere finalmente l'isolamento che lo perseguita e che gli impedisce di progredire più velocemente.

Gianni De Matteis

I ritardi dovuti a ricerche storiche

Novi Ligure: recupero (ma con lentezza) del centro storico

NOVI LIGURE — Il problema del recupero del centro storico rimane sempre di grande attualità a Novi Ligure e resta nelle attese della popolazione. Si notano infatti alcuni interventi di sistemazione sia negozi che di residenze. Lo stimolo in questa direzione è determinato dalla legge sull'equo canone, che ha provocato nuove iniziative, ed anche dall'avvio concreto degli studi sul piano del recupero del centro storico parte dell'amministrazione comunale.

«Il lavoro di rilievo topografico — dice l'assessore all'Urbanistica, Gianni Bellasera — è prodotto per circa due terzi di quello previsto. Alcuni ritardi si devono registrare rispetto al programma predisposto circa le ricerche storico-ambientali dei fabbricati e sulla definizione proposte complessive di impostazione del progetto».

«L'esigenza fare presto — prosegue l'assessore — deve farci dimenticare che affrontiamo un particolarmente complesso difficile e che il piano e le relative possibilità intervento non sono da prevedersi a tempi brevi. L'amministrazione comunale si rende disponibile, comunque, ad operare anche in questa fase transitoria, con interventi diretti o indiretti, nella direzione del recupero di fabbricati».

Inoltre, il piano triennale di attuazione prevede la realizzazione di alcuni servizi nel centro storico: un intervento, seppure modesto, è stato realizzato nel Teatro Civico ed è in fase di progettazione il recupero parziale dell'ex Carmine per adattarla a scuola materna.

Allo studio del progetto per il recupero del centro storico stanno lavorando gli ingegneri Manfredi e Cappato, di Torino,

g. c.

Redatto dalle società di assicurazione svizzere

Codice di circolazione per gli sciatori sanzioni anche penali a chi lo viola

AOSTA — Prima di corrispondere indennizzi per infortuni sciistici, le compagnie elvetiche di assicurazione accerteranno se lo sciatore rimasto vittima di un incidente ha rispettato le norme di comportamento sulle piste e non vi siano responsabilità da parte di terzi, per iniziare eventuali azioni di rivalsa.

Le piste da sci sono considerate in Svizzera come proprie strade percorse da utenti, che devono avere padronanza mezzi che usano, saper controllare la velocità e badare all'incolumità propria e degli altri. D'altra parte, sia Svizzera che in Francia, la magistratura ha già inflitto sanzioni penali e pecuniarie.

All'inizio della stagione sciistica, il centro di informazione degli assicuratori elvetici, con sede a Losanna, ha diffuso un documento in cui vengono elencate le norme comportamento degli sciatori lungo le piste. Si precisa, così, che lo sciatore deve agire in modo da non arrecare danno a terzi, adeguare la velocità ed il procedere relazione al grado di preparazione individuale rapportato alle condizioni del terreno e del tempo; lo sciatore a monte deve scegliere itinerario che garantisca la sicurezza di coloro che si trovano a valle.

I sorpassi possono essere effettuati a monte o a valle, a destra o a sinistra, ma sempre con curve ampie, in modo da prevenire le evoluzioni dello sciatore sorpassato. Coloro che si inseriscono in una pista o l'attraversano debbono accertarsi di poter compiere la manovra senza cagionare danno a se stessi ad altri. Gli sciatori devono poi evitare di necessità lungo piste particolare nei pressi di passaggi stretti o con scarsa visibilità, mentre in caso dute è necessario portarsi rapidamente fuori dalla pista.

Quanti salgono e scendono con sci, nelle zone sciistiche, devono transitare lungo i bordi delle piste, soprattutto in caso di visibilità. devono rispettare la segnaletica. Infine, in caso di incidenti, chiunque è tenuto a prestare soccorso agli infortunati e si è reso responsabile è testimone di un incidente in sci è tenuto conoscere la propria identità.

Giuseppe Margot

Li cura e li aiuta a reinserirsi nella società

Savigliano: centro di volontari assiste i giovani handicappati

SAVIGLIANO — Da circa un anno funziona a Savigliano un centro per l'assistenza agli handicappati sia fisici che mentali (spastici, mongoloidi, distrofici...): la comunità diurna socio-terapeutica. «Un censimento noi svolto per conto della Regione — spiega il sindaco, Piergiorgio Pagano — ha messo in luce l'esistenza, nella cittadina, di un centinaio di handicappati fino a trent'anni, sessantina dei quali al di fuori dell'età scolare». E proprio dell'età non scolare si occupa la «comunità», sorta dopo il censimento, iniziativa di entusiastici volontari che hanno deciso di fare uscire dal ghetto, dall'isolamento, i giovani handicappati.

«Abbiamo due laboratori di lavoro — spiega coordinatrice del centro, l'assistente sociale Chiarle Prever — uno di cucito e tessitura per la confezione di tappeti, l'altro di elaborazione decorazione dell'argilla, entrambi seguiti da istruttori professionali». insegnanti, psicomotricista ventina giovani completano l'organico del servizio, tutti volontari.

La sede della comunità stata messa disposizione dal Comune nei locali del convitto civico: «Un ambiente razionale, ampio ed idoneo — prosegue Chiarle Prever — al centro della cittadina, quasi simboleggiare la volontà di risocializzazione dei ragazzi». In questi giorni una ragazza seguita dalla comunità ne uscirà per andare a lavorare normalmente, sicura del suo passo: una verifica importante sulla quale si misura tutta l'attività sinora svolta dal centro.

«Ma c'è ancora un grosso lavoro da fare — conclude la coordinatrice — per seguire tutti gli handicappati, farli uscire fuori dalle trappole dove stati ingiustamente nascosti. Noi, ora, ne seguiamo nove mentre sarebbe necessario intervenire per sessanta: è chiaro che, a questo punto, è necessario reperire fondi per qualificarci ai bisogni che ci sono, non solo a Savigliano, in tutta la zona, Cavallermaggiore, Genola, Marene. Così ci siamo rivolti alla Regione e, speriamo presto, qualcosa più potremo fare nell'interesse queste persone sempre escluse, tenute lontane, condannate ad una sorta di morte civile».

Alberto Godda

«Sarà aperta al traffico prima di giugno»

Superstrada Imperia-Piemonte L'apertura di nuovo rinviata

— Il Piemonte può attendere, ed anche la Riviera dei Fiori: la superstrada Imperia-Pieve di Teco, destinata ad accorciare notevolmente le comunicazioni fra la provincia di Cuneo e quella Imperia potrà essere aperta al traffico, se tutto andrà bene, prima del giugno 1980; la notizia più importante, data dall'on. Manfredo Manfredi, in un convegno sull'argomento tenuto Pieve di Teco con la partecipazione dei rappresentanti del Comune e quelli delle comunità montane Valle Arroscia Dell'ulivo.

L'annuncio ha suscitato qualche delusione; molti speravano che questa arteria, che eliminerà dura scalata del Colle San Bartolomeo, potesse inaugurata prima dell'inverno 1979.

In effetti questo primo tronco della superstrada è, praticamente, completato da anni. Per la sua agibilità manca soltanto l'innesto la statale 28 del Col di Nava all'altezza di Calderara. Mancano pure le opere di aerazione e di illuminazione della lunga galleria.

Per placare le delusioni Manfredi ha ricordato, ragione, il punto essenziale del problema: «Lamentiamo pure il ritardo — ha detto — ma ricordiamo che ormai il grosso è stato compiuto, cosa insperata ancora non molti anni or sono; non dimentichiamo i vantaggi che l'opera darà alla intera

Quando la superstrada sarà aperta traffico, anche limitatamente questo primo tronco, l'economia dell'alta Valle Arroscia sarà radicalmente mutata: Pieve di Teco e le sue valli diventeranno quasi un sobborgo di Imperia e del suo porto. Ciò faciliterà nuovi insediamenti demografici, commerciali ed industriali.

Come è noto, nei progetti dell'Anas la superstrada dovrà proseguire in direzione Nord fino a raggiungere Ormea, tagliando via anche il Col di Nava che presenta difficoltà circolazione ben maggiori del San Bartolomeo. Con tale completamento «fusione» economica demografica della alta Valle Tanaro con la provincia di Imperia sarà un fatto compiuto. Si cesserà finalmente di rimpiangere la mancata costruzione della ferrovia Garessio-Imperia che avrebbe ottenuto gli stessi risultati.

Bruno Viano

Erano reclusi a Porto Azzurro

Due detenuti liguri evasi dall'ospedale

LIVORNO — Due detenuti Porto Azzurro, Michele Bagnasco, di 36 anni, di Cengio (Savona), Vittorio De Vincenzi, di 27 anni, di Fra- (La Spezia), fuggiti dall'ospedale di Livorno dove ricoverati da giovedì scorso per epatite virale.

Il fatto è accaduto nel tardo pomeriggio di lunedì. I due, che erano nella sezione isolamento del reparto detenuti dell'ospedale Labronico, riusciti segare le sbarre del gabinetto adiacente alla loro camera ed calarsi nel giardino, da un'altezza di sette metri, con lenzuola avvolte a mo' corda.

Hanno poi scavalcato il di cinta dell'ospedale. Visti da due infermieri che non hanno dato l'allarme ritenendoli due ladruncoli, sono entrati nel parco-zoo e quindi hanno raggiunto gli impianti dell'acquedotto (anche qui visti da operaio). Si infine ritrovati sul viale Carducci, dove forse c'era un'auto ad attenderli.

I due agenti di guardia fuori della stanza cui si accede attraverso un robusto cancello, hanno scoperto l'evasione, avvenuta dal gabinetto che non era sotto controllo, mezz'ora dopo.

Bagnasco, condannato per sequestro di persona rapine, sarebbe dovuto uscire nel De Vincenzi, responsabile rapine, nel 1990.

Cuneo: nello scontro con un camion

CUNEO — *(g.d.m.)* L'operaio Antonio Barale, 51 anni, residente Cuneo in via Armando Diaz 5, morto ieri sera alle 22 sulla statale Fossano-Cuneo all'altezza del ristorante «La Bussola», nello scontro frontale con l'articolato condotto da Francesco Podda, anni, residente a Borgo San Dal- e dipendente della ditta di autotrasporti Bisalta di Boves.

Il Barale, alla guida di Lancia Fulvia, per cause imprecisate ha sbandato sulla sinistra scontrandosi con il pesante automezzo.

Per riconquistare gli spettatori

Arrivano anche a Oleggio le «luci rosse» al cinema

OLEGGIO — Anche ad Oleggio le due sale cinematografiche risentono della crisi che investe il settore: pochissimo pubblico alle proiezioni dei film (sia al comunale di piazza del Teatro, che al Moderno via Santa Maria), così che l'incasso non permette neppure fronteggiare spese (luce, riscaldamento, affitto delle sale e noleggio pellicola).

Eppure i locali della cittadina sono stati per anni un punto di riferimento per i residenti di un territorio che comprende anche Fara, Barengo, Momo, Bellinzago, Pombia e Varallo Pombia. La ragione che Oleggio si proiettavano film che solo uno o due mesi prima erano stati «in cartello» nelle prime visioni delle grandi città.

Ora la televisione «blocca» in casa il potenziale spettatore anche se il film in programma nelle sale cittadine invitante. I cinema allora si votano alle pellicole «hard core» dalla «luce rossa». I film «osé», che il ministro per lo Spettacolo D'Arezzo definisce senza eufemismi «per sporcaccioni» pare rappresentino al momento l'unico richiamo per l'indolente spettatore delle tv.

Al Cinema Moderno, gestito Fausta Lorenzini, oltre «Il cacciatore», «Cristo si è fermato a Eboli» in dicembre debutta il film «porno». In programma l'11 e 12 dicembre «Fatelo con me, bionde danesi»; il 18 e 19 «Exibition strike». «perbenista» Oleggio rimarrà da questa novità?

u. g.

Omegna ora centro d'incontro per anziani

OMEGNA — *(a.m.)* E' stato inaugurato, alla presenza delle autorità e cittadinanza, il «Centro d'incontro per anziani», realizzazione il cui costo si è aggirato attorno ai cento milioni di lire, rivolta valorizzazione terza età come componente attiva della vita sociale.

Sistemato all'interno della Casa di riposo «Massimo Lagostina» su una superficie di mq, soprattutto un centro nel quale giovani ed anziani programmano realizzano attività comuni.

I SUPER EROI

CATFISH di Rog Bollen

Londra. Allo [illegible] arrivate [illegible] foche: mamma e figlia si sono subito ambientate (Publifoto)

OROSCOPO DI OGGI

a cura di RAFFAELLA [illegible]

[illegible] (21 marzo - 20 aprile)
Maternità che sarà la gioia di [illegible] coppie, per alcune di voi. Un incontro d'affari [illegible] porterà ad [illegible] appoggi influenti [illegible] eccezionali finanziamenti, non [illegible] Il lavoro procede per il meglio senza alcuno sforzo da parte [illegible]. Potete contare su affetti sinceri.

TORO (21 aprile - 21 maggio)
[illegible] affetti vi mettono [illegible] fronte [illegible] una situazione pericolosa, non [illegible] troppo testardi se volete evitare una rottura senza possibilità di ripresa. Professionalmente, avrete [illegible] problemi con i colleghi, accettate i consigli. Maternità indesiderata per alcune di voi.

[illegible] [illegible] maggio - 21 giugno)
Vi [illegible] [illegible] [illegible] valida proposta [illegible] matrimonio, [illegible] è la [illegible] [illegible] al caso vostro. [illegible] interessi aumenteranno grazie ad [illegible] ingente. Il lavoro [illegible] soddisfa, i superiori vi lasciano [illegible] bianca. Approfittatene.

CANCRO (22 giugno - 22 luglio)
[illegible] [illegible] professionale [illegible] influssi [illegible] saranno [illegible] molto generosi; evitate [illegible] imbarcarvi in imprese per le quali nutrite [illegible] dubbi, sono fondati. Negli [illegible] non vi sentite appagati. Piacevole serata [illegible] amici. Pericolo [illegible]

LEONE (23 luglio - 22 agosto)
Imprevedibile successo della vostra iniziativa, [illegible] successivamente se volete [illegible] della simpatia. Guadagni ingenti vi [illegible] [illegible] conclusione [illegible] [illegible] affare, approfittatene per investire. [illegible]

VERGINE (23 agosto - 22 sett.)
Oggi vi si presenterà qualche difficoltà lavorativa, la supererete facilmente se saprete distinguere i veri amici da quelli falsi. [illegible] consiglio prima di [illegible] una [illegible] definitiva. Negli [illegible] novità piacevolissime per i giovanissimi.

[illegible] (23 sett. - 22 ott.)
Attenzione ai furti, maneggiate poco denaro. [illegible] astri vi insegnano che per ricevere bisogna dare, se [illegible] ne siete più capaci non [illegible] [illegible] mistero con il partner. Riceverete [illegible] interessante proposte di matrimonio, [illegible] [illegible] fine al [illegible] guai [illegible] mentali.

SCORPIONE (23 ott. - 22 nov.)
Contrasti nell'ambito professionale guasteranno il vostro morale, e pregiudicheranno il buon andamento della vostra giornata lavorativa. Risolvete al più [illegible] un problema di legge se [illegible] lieta [illegible] tutto finisce a vostro favore. Problemi [illegible].

SAGITTARIO (23 nov. - 21 dic.)
Non è tutto oro ciò [illegible] luccica, [illegible] in [illegible] caso è esatto, l'affare che [illegible] per [illegible] [illegible] è affatto buono, anche [illegible] ne [illegible] [illegible] è parvenza. [illegible] [illegible] riservano [illegible] [illegible] compiegnia [illegible] partner. Alcuni penseranno al matrimonio.

LA TORINESE
Classe - Convenienza
Cortesia
V.A. Doria 8 - Tel. 510.938
PROFUMI

[illegible] (22 dic. - 20 gen.)
Un viaggio [illegible], [illegible] dalla monotonia di sempre, tramite nuove energie e amplierete la cerchia degli amici influenti. Per alcuni vi sarà un [illegible]re straniero, [illegible] potrebbe [illegible] dersi col matrimonio. Ottimi gli affari e gli interessi.

ACQUARIO (21 genn. - 18 febbr.)
Occupatevi [illegible] tempo di questioni [illegible] [illegible]e, che, [illegible] trascurate non vi porterebbero [illegible] trarre i vantaggi [illegible] Evitate di investire denaro in imprese ge[illegible] [illegible] [illegible] cui [illegible] [illegible], [illegible] [illegible] col partner. Siate più sinceri.

PESCI (19 febbr. - 20 marzo)
[illegible] in vista, [illegible] I vostri sforzi avranno il giusto coronamento. Il lavoro procede molto bene, [illegible] i vostri piani. Sentimentalmente alcuni di voi avranno il desiderio di legalizzare la loro situazione. Altri avranno fortuna nelle avventure.

SCACCHI

Soluzione [illegible] problema n. [illegible], sapwang

N. 2659 (11+8)

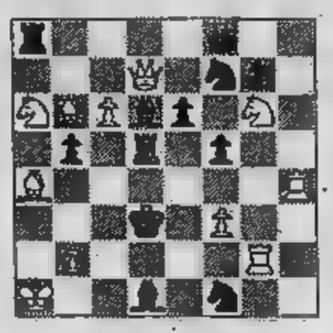

N. G. van Dijk
(Frederikburg Amis Avis, 1967)
Il [illegible] matta in [illegible]

DAMA

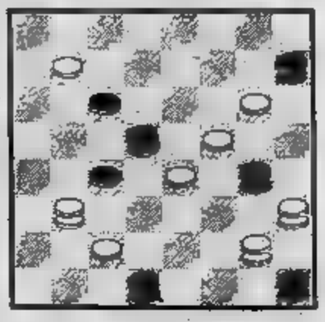

Il B. vince [illegible] 6 mosse [illegible] ??)

SOLUZ.: 21-25, [illegible]; [illegible] 20-11; 22-6, 11-9 (6-22); 24-26, 6-22 (11-9); 22-26, 30-21; 25-11.

L'ANGOLO ENIGMISTICO

di Franc'Aurelio

1					O					
2					O					
3					O					
4					O					
5					O					
6					O					
7					O					

Scrivere orizzontalmente on ogni riga [illegible] parole, rispondenti [illegible] definizioni. Le due parole sono collegate mediante [illegible] lettera «O», che è finale della prima parola ed iniziale della [illegible]. Nelle due colonne a fondo grigio si leggeranno i titoli di due opere di Pietro Mascagni.

1. **Capriccio, ghiribizzo - Tralasciato**
2. **[illegible] pubblico - E' chiuso... per le parate!**
3. **La [illegible] cerebrale - Sermone vescovile**
4. **Fischio acuto - Il nome dell'indimenticabile Hardy**
5. **[illegible] - Dimenticata marina**
6. **Insufficiente - Il paese dei tulipani**
7. **Consumato - Costellazione australe**

SOLUZIONE: 1. grillo, [illegible]o; 2. tesoro, [illegible]; 3. cranio, [illegible]lia; 4. [illegible] Oliver; 5. pregio, oceano; 6. [illegible]ro, Olanda; 7. frusto, Orione — *Nelle due colonne: «fanfara» e «Silvano».*

STAMPA SERA PIEMONTE
SETTIMANALE IN COLLABORAZIONE CON LA REGIONE PIEMONTE
Mercoledì 12 Dicembre 1979

Il progetto per restituire alla regione un patrimonio

Si lavora per il restauro di sei zone tra le più belle dell'intero Piemonte

stata allestita a Torino, nei di Palazzo Lascaris, dal titolo: «Il restauro del verde», preparata dall'assessorato parchi della Regione Piemonte. Con circa quaranta pannelli fotografici si intende presentare interventi della Regione per recupero all'uso dei beni ambientali naturali: si tratta sei aree piemontesi (Agliè, Crea, Vallere, Monte Orta, Villa S. Remigio di Verbania, Varallo) cinque delle quali già piano dei parchi, che vengono «restaurate» per essere offerte grande pubblico.

I restauri costeranno circa un miliardo e si concluderanno entro il Collaborerà l'istituto per le piante da legno l'ambiente. tratta un progetto per ridare al Piemonte un patrimonio che rischiava essere dimenticato.

le caratteristiche dei sei parchi illustrati alla mostra.

Villa S. Remigio Verbania

Otto ettari. E' uno dei parchi storici più interessanti del Lago Maggiore, con ampi spazi di giardino all'inglese e giardino all'italiana a terrazze, sotto le quali sono ricavate alserre. In questo si felicemente sintesi stili diversi, dove conifere esotiche e rododendri si inseriscono nel paesaggio locale, contraddistinto castagni querce. Il sarà aperto come per il turismo, mentre la ospiterà gli uffici regionali

Sacro Monte di Orta

Dodici ettari. complesso costituito un insieme architetture carattere religioso, inserite bosco di latifoglie con alcuni bellissimi esemplari faggio. lavori ripristino prevedono il risanamento delle cappelle e delle parti muratura, ricostituzione integrale delle caratteristiche forestali locali, la costruzione di il parcheggio servizio per flusso turistico.

Santuario di Crea

Quarantasette ettari. complesso sacro due tivi interesse: architettonico, per serie cappelle e 5 romitori collegati da sentieri; e ambientale per il valore dei boschi, che sono fra gli ultimi rimasti della vegetazione un tempo tipica delle colline del Monferrato. Restauro delle parti architettoniche, assestamento pulizia del bosco sono al centro dei lavori recupero.

Sacro Monte di Varallo

Diciannove ettari. Da molti secoli meta di pellegrinaggi ed oggetto di culto popolare, il Sacro presenta valori artistici e architettonici grande importanza. Ad essi si aggiunge il pregio dell'ambiente naturale costituito boschi di latifoglie (faggi, querce, castagni), anche in parte con l'introduzione specie estranee alla flora Il piano di restauro articola nel ripristino e nella straordinaria della vegetazione e nel recupero delle cappelle, della viabilità, delle staccionate e delle parti in muratura.

Le Vallere

Trentaquattro ettari. La zona compresa fra il Po e il Sangone, alle frange dell'area urbana torinese. Le piante che a dimora nel parco riprodurranno il più possibile l'aspetto del paesaggio fluviale e collinare, tenendo presenti le finalità progetto: apertura di spazi-gioco, piste pedonali e ciclabili, a prato, che faranno Vallere un altro «polmone verde» per la città.

Agliè

Quattordici ettari. Ricco notevoli caratteristiche botaniche e paesaggistiche, il parco costituisce il miglior «contorno» ambientale giardino che circonda il castello.

Varallo. Una panoramica della del Sacro Monte

Orta. Una cappella del Sacro Monte

Quando si è senza gasolio

Valle Foto Giancarlo Carpino al concorso Stampa Sera

Stanziati 9 miliardi di lire per aiutare gli handicappati

Il problema degli handicappati, del loro inserimento nelle strutture educative, sociali e lavorative, assume sempre una grande importanza per una società civile e democratica. Recentemente Regione, Provincia e Comune hanno sollecitato un incontro con il provveditorato agli Studi di Torino proprio per favorire l'inserimento di questi soggetti nelle strutture scolastiche.

L'assessore all'Assistenza della Regione Piemonte, Mario Vecchione, ha fornito alcuni dati riassuntivi dell'intervento regionale in materia. Per il triennio 1979-1981 sono stati stanziati miliardi; di questi 2 miliardi e 47 milioni sono stati erogati nel 1979 per servizi in molte zone della regione. L'elenco comprende le «Unità locali servizi» di Torino, Collegno-Grugliasco, Venaria, Settimo, Moncalieri, Nichelino, Orbassano, Chivasso, Saluggia, Ivrea, Vercelli, Varallo Sesia, Novara, Cuneo, Racconigi, Bra, Alba, Mondovì, Ceva-Garessio, Asti, Casale Monferrato.

In queste sono stati avviati 22 centri di incontro, che coinvolgono 210 soggetti; 8 comunità alloggio, per un totale di 65 persone; 7 cooperative che interessano 70 handicappati; inoltre 61 persone gravemente handicappate usufruiscono di assistenza domiciliare, mentre i soggetti gravi, in grado di lavorare, stati inseriti nel mondo del lavoro (48 persone) e nei corsi di formazione professionale normale e speciale (61 soggetti).

L'intervento regionale parte lontano. Già nel Piano di sviluppo 1977-1980 e nei criteri definiti per la gestione dei servizi sanitari e socio-assistenziali individuavano i problemi e le richieste che provenivano dai soggetti con handicaps. Così è subito pensato di coinvolgere il mondo della scuola ed il settore specifico della formazione professionale. Poi, la riforma sanitaria, ha meglio definito il ruolo della Regione e degli Enti locali.

Il progetto triennale regionale (presentato anche alla Cee cui avrà finanziamenti) affronta una serie di tematiche: prevenzione e diagnosi precoce, inserimento nelle strutture educative, scolastiche e sociali (fino a 14 anni), inserimento degli handicappati ultra quattordicenni nella formazione professionale e nel mondo del lavoro, servizi residenziali diurni per handicappati gravi e gravissimi, formazione degli operatori.

Gli obiettivi generali che il progetto della Regione intende raggiungere riguardano: a) la diagnosi e l'intervento riabilitativo precoce, al fine di garantire il massimo recupero dell'autonomia del soggetto handicappato; b) il raggiungimento dell'autonomia e dell'integrazione nel contesto sociale, scolastico e lavorativo; c) il mantenimento del soggetto handicappato nel proprio contesto abitativo e sociale mediante la messa a disposizione di servizi e prestazioni idonei; d) la predisposizione di servizi tutelari di assistenza per handicappati gravi e gravissimi.

Per realizzare questi obiettivi è necessaria la messa a disposizione di tutti i servizi necessari a livello locale, e gli interventi finanziari della Regione tendono proprio a consentire lo sviluppo dell'iniziativa locale nel settore ed a fare in modo che proceda rapidamente, vuoti intervento.

Omegna sollecita gli uffici Inps a Gravellona Toce

— Nell'ultimo consiglio della comunità montana «Cusio-Mottarone», tenutosi nei giorni scorsi, stato votato all'unanimità ordine del giorno diretto a sollecitare l'attuazione del decentramento degli uffici Inps a Gravellona Toce, che, per la sua posizione geografica, può considerarsi il centro del comprensorio Verbano-Cusio-Ossola.

Di questi uffici, che ovvierebbero ai disagi cui incontro i lavoratori (circa centomila) dell'alto Novarese, costretti per il disbrigo pratiche previdenziali a raggiungere il capoluogo provincia, se ne parla dal 1976.

Tutti d'accordo, dunque, anche il Comune disposto gli strumenti urbanistici modo favorire questa importante realizzazione. Da un anno però si sta verificando situazione di stallo che la comunità «Cusio-Mottarone» vorrebbe finalmente vedere sbloccata.

a. m.

Come la Valsesia lavora
Una tradizione che risale

Particolare del costume di Rossa, in Valsesia

Fra il più autoctono artigianato piemontese è certo annoverata l'arte del «puncetto» (piccolo punto) detto anche punto saraceno o punto avorio. Esso è tipico della media e alta Valsesia, sopra Varallo, nella valle principale e nelle laterali. E' un pizzo lavorato, necessariamente a mano, di minuti nodi scorsoi, collegati da fitta trama simmetrica di «ponti» detti complessivamente «ragno»: i motivi decorativi sono astratti geometrici, a stella, a losanga, quadrati.

Mentre del tutto leggendario, anche se suggestivo, il paragone motivi decorativi aniconici bi — facendo richiamo alle scorrerie in Piemonte dei Saraceni provenzali nel X secolo —, e troppo sconfinante nella metafora poetica dei lunghi inverni alpini l'altrettanto suggestiva analogia le strutture cristalline della neve, colpisce invece la similarità delle decorazioni con quelle di intaglio del mobile montanaro, anche valsesiano; tant'è vero che tovaglie e lenzuoli a puncetto si sposano perfettamente con cofani e culle intagliate valsesiani.

Sembra comunque evidente che l'originaria funzione del puncetto è quella di decorare, in intima fusione, la pettorina, le maniche, i polsini, il collarino camicia ai vari costumi dei paesi valsesiani, in contrasto con i vivaci colori della veste sovrapposta, e soprattutto delle fasce *ligam*, a loro volta tessute sugli antichi telaietti a

Storicamente, noi abbiamo le prime rappresentazioni del puncetto in vesti dipinte, nella prima metà del Gaudenzio Ferrari. comunque sempre, come nel mobile rustico, ad produzione per l'uso personale del valligiani, ad un elemento, fondamentale e prezioso, del «corredo» sposa. Solo alla fine dell'800, soprattutto in questo secolo, con l'approdo nelle valli villeggianti, il puncetto diventa oggetto limitata produzione commerciale, l'apprendimento della paziente lavorazione, con le sottili, stupefacenti simmetrie «naturali», solo ambito famigliare il sorgere piccole «scuole» artigianali locali, quella di Fobello.

Fobello si trova nella valsesiana Val Mastallone; essa, attraverso i monti Croce e Capio, si passa cusiana Valstrona. Qui tradizionale l'uso della tela grezza, ottenuta la macerazione canapa, per indumenti, lenzuola, asciugamani. Ogni tre , a Luzzogno, nel di settembre, durante la festa della «Madonna della colletta», con queste tele fatte in casa si forma una galleria lunga un centinaio di metri. A Pella, nel Cusio, le tele erano stampate all'anilina, motivi «popolari» floreali o zoomorfi antropomorfi, usando stampi di corteccia noce, oggi reperibili.

Siamo ad un livello di artigianato prettamente popolare. Ma stesse procedure, su antichi telai mano, possono essere utilizzate da giovani artisti-artigiani per stoffe di gusto decorativo d'avanguardia, dell'«atelier» presso il Santuario di Lucia dintorni Villanova Mondovì.

Un lavorazione dell'arazzo, ad Asti

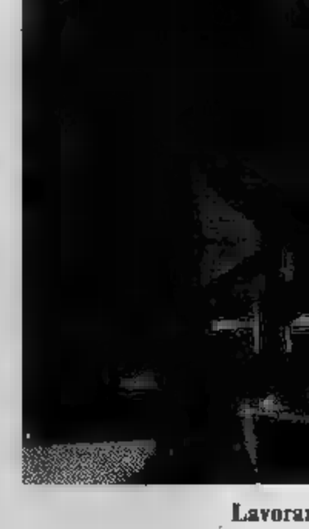

Lavora

A V
Quan

Una fase della lavorazione a mano «puncetto»

ni lavorano a mano il laterizio
one diventa opera d'arte

L'artigianato del laterizio per costruzione decorazione architettonica è fra le prime attività umane. partire dalle protocività Medio Oriente. In Piemonte, domina nell'età gotica, specie nella fascia sulbalpina e collinare, penetrando nelle valli con i grandi castelli. Nell'architettura torinese, addirittura emblematico, dalla romana Porta Palatina a Palazzo Madama, fino al culmine manieristico barocco, dai Castellamonte al Guarini, che fa del mattone lo strumento essenziale della sua poetica, sia nella struttura che nella decorazione, ripreso in seguito, nella provincia pedemontana, dal Vittone.

E' una tradizione che ancora rinverdisce nell'800, sia nel «revival» romantico gotico, dai castelli di Carlo Alberto fino alle ricostruzioni di D'Andrade, sia nell'avanguardia strutturale Antonelli.

Oggi la lavorazione artigianale a mano del mattone, con le sue millenarie modalità, talmente eccezionale da rientrare pieno diritto nell'artigianato «artistico». Per quanto detto prima, è storicamente giusto che sopravviva almeno esempio in Piemonte, a Vinovo.

Il patrimonio di svariatissimi stampi in legno dell'azienda si avvicina al migliaio. L'unica innovazione è la meccanizzazione del trasporto dei mattoni nel cunicolo del forno Hoffman, che sostituisce il lavoro delle due categorie bertolieri, *quelli* della bianca, *che immettevano il mattone crudo, e quelli* della rossa, *che estraevano cotto; mu immutato rimane il lavoro del mattonaio vero proprio.*

Un tipo di stampo del mattone

I finanziamenti amministrati dalla Comunità

Ogni anno alla Valle Pellice 3 miliardi per la montagna

TORRE PELLICE — La Comunità montana Valpellice è realtà che raggruppa ventiduemila abitanti nove comuni sparsi in un'area di trecento chilometri quadrati composta dalle vallate secondarie. Comunità montana Valpellice realtà che raggruppa ventiduemila abitanti divisi in nove comuni e sparsi in un'area di trecento chilometri quadrati composta dalle numerose vallate secondarie. Comunità montana, cioè accentramento degli strumenti organizzativi coordinamento tali da limitare la penalizzazione cui sono costrette ormai da generazioni popolazioni montane: questo lo spirito della istitutiva.

distanza cinque anni dalla loro istituzione, molte comunità registrano conquiste notevoli. queste, appunto la comunità montana Valpellice, prime a istituite la prima funzionale e funzionante in

Mentre cronache di questi giorni registrano nuova vittoria, quella della legge regionale favorevole all'impianto trasmettitori televisivi atti a consentire ovunque ricezione dei programmi Stato, numerosi sono obiettivi raggiunti. Dall'agricoltura (istituzione cooperative, consorzi, centri allevamento vitelle, impacchettamento e commercializzazione latte, centri di vendita al consumo di prodotti agricoli), bonifica montana (attualmente sono in via di attuazione opere per oltre cento milioni), industria e attività terziarie, turismo, sport, cultura e tempo libero.

«Un principio fondamentale ha guidato le nostre attività dall'inizio — afferma il presidente della comunità montana Valpellice, architetto Piercarlo Longo (psi) — volontà di in termini erogazione di servizi, cioè offrire ai valligiani gli strumenti l'assistenza necessari perché siano essi stessi artefici dello sviluppo, possibilità di controllarne in ogni dinamica. Questo il motivo per cui il primo strumento operativo è stato quello della programmazione, cosa che ci consente oggi poter fruire ogni finanziamento previsto e dallo dalla Regione».

La comunità riesce oggi a gestire qualcosa tre miliardi annui reperiti tramite i finanziamenti. E' stato approntato anche un piano intercomunale di sviluppo attuazione che, fra le altre cose, ha la industriale in una vasta fondovalle, destinata a frenare in qualche modo pendolarismo. Stanziati circa 500 milioni per completa elettrificazione delle zone più disagiate, esiste il progetto di fornire collegamento telefonico con le località isolate: il tutto confortato un sistema di trasporti destinato a collegare zona verso l'esterno, oltre che nel suo interno stesso.

«A differenza della realtà metropolitana, ove si rilevata la necessità di frazionamento dei servizi, nelle zone montane è necessario un accostamento, onde creare equilibrio atto a governare il territorio — continua Longo — e le unità locali dei servizi devono rappresentare serbatoio entro cui confluiscano tutti gli strumenti utili alla valorizzazione della comunità in quanto entità politica, ma soprattutto al recupero di quei valori storici, economici sociali che la comunità stessa rappresenta».

Hugon

La salute della montagna

Villar Che gambe, nonna! E' titolo l'autore di questa foto (Giancarlo Carpino) ha suggerito per la opera inviata al organizzato da Stampa Sera

La scelta di Acceglio continua far litigare sindaci della Val Maira

DRONERO — E' la nità montana probabilmente più degradata socialmente: uno spopolamento che in mezzo secolo nell'alta valle ha raggiunto il per cento della popolazione originariamente residente, comuni dove mancano i più elementari servizi, montanari che intristiscono borgate raggiungibili solo piedi, una dirigenza comunità dilaniata da contrasti di campanile punto a cui sono arrivati potranno risolti solo con le prossime elezioni amministrative.

diverse invece le speranze nate cinque anni fa, quando al comando della comunità montana della Valle Maira si insediò il gruppo di giovani quali poteva forse far difetto l'esperienza ma non la buona volontà, la voglia di lavorare. Nei primi mesi comunità montana sembrò avviarsi decisamente verso la rinascita. Si cominciò con l'assistenza sanitaria e la creazione di un presidio di valle che garantisse presenza del medico dovunque fosse necessario. Un piano che è rimasto senza seguito perché nessun medico ha voluto insediarsi nei centri dell'alta valle né comunità montana ha saputo trovare soluzioni alternative.

Si è subito puntato sul turismo come unico valido supporto di una economia agonizzante e si è scelto Acceglio come località ottimale per insediamento turistico-sportivo. Questa indicazione ha letteralmente spaccato la comunità perché quattro comuni — Elva, Stroppo, Canosio, Marmora — dopo accettato l'indicazione a denti stretti si ribellati e hanno fatto fallire anche il piano regolatore intercomunale, unico strumento che doveva costituire base di politica unitaria progresso e rilancio. riunioni consiliari, che vengono convocate nella sede di San Damiano, sempre più problematiche per l'assenteismo dei consiglieri, è valsa la minaccia di far decadere i più svogliati perché i comuni che dovrebbero nominare i sostituti si guardano bene dal provvedere.

L'opinione pubblica disorientata anche perché manca di informazioni quel che accade negli incontri di San Damiano. Così si è capito perché il sindaco di Elva, Costanzo Mattalia, recentemente ha rassegnato le dimissioni, accettate tamburo quando il porta avanti la politi- che dovrebbe dell'incantevole centro sport invernali — spesa almeno 40 miliardi — che dovrebbe sostituirsi ad Acceglio alle scelte prioritarie della comunità montana. La valle Maira formata da 13 comuni ma i centri che sono collocati parte della comunità, economicamente stanno te meglio.

Uniche note positive sono l'assistenza domiciliare affidata ad alcuni operatori ad gruppo obiettori di coscienza servizio civile e l'impegno per migliore utilizzazione delle centrali idroelettriche dell'Enel in cambio dell'elettrificazione delle borgate buio.

Gianni Mattaia

Contributi ai distretti scolastici

Su proposta dell'assessore all'Istruzione, Fausto Fiorini, è stata approvata l'erogazione di 133 milioni quale contributo straordinario per l'anno scolastico 1979-80 Consigli distrettuali, utili per l'attuazione dei programmi relativi alle attività di orientamento scolastico e professionale.

La spesa è stata così ripartita: Distretto 27 (Cirié) 5 milioni; Distretto 31 (Carmagnola) milioni; Distretto 32 (Moncalieri) 5 milioni; Distretto 34 (Orbassano) milioni; Distretto (Ivrea - Castellamonte) 10 milioni; Distretto (Pinerolo) 5 milioni; Distretto 45 (Vercelli) 5 milioni; Distretto 54 (Borgomanero) milioni; Distretto 55 (Verbania) milioni.

Il progetto della Comunità montana che vuole anche piccole fabbriche

Comuni della Valle del Po si coalizzano per evitare con discariche controllate l'inquinamento del fiume

PAESANA — Il Po nasce qui, Pian Re, sotto Monviso e dal fiume più importante d'Italia ha preso il nome l'intera valle che, con quelle d'Infernotto e Bronda, forma la Comunità Montana omonima, compresa — con quella della valle Varaita — nel comprensorio Saluzzo-Savigliano-Fossano: quindici comuni, oltre ventimila abitanti; zone di sviluppo industriale ed artigianale specializzato (come Barge Bagnolo), cooperative agricole e lavoro all'avanguardia nel panorama cuneese (come quelle castagne, capre forestazione Paesana), tradizionali sacche di emarginazione ed economia povera, centri turistici piuttosto noti (come Crissolo).

Una realtà composita, dunque, che la Comunità Montana di rendere omogenea sviluppando soprattutto l'agricoltura, attività come trainante per tutta la Il prof. Raimondo Sacco, preside della scuola media, democristiano, il presidente della Comunità Montana dal suo insediamento.

«Il nostro piano di sviluppo, adottato dal consiglio e sul quale ha già espresso parere favorevole il Comprensorio — spiega Sacco — prevede, oltre interventi per l'agricoltura, l'insediamento piccole fabbriche non inquinanti in alcuni comuni delle valli (come Sanfront, Revello, Paesana, Castellar) che potranno così offrire posti di lavoro in evitando, almeno in parte, pendolarismo di che qui si registra verso Torino, Carmagnola, Cuneo, Fossano. Tuttavia, per realizzare questo progetto, esistono grossi problemi le linee di collegamento, la mancanza di opportunatamente attrezzate: manca, ad esempio, il metano».

Molti gli interventi messi in cantiere Comunità Montana. «Per lo sviluppo dell'agricoltura cui si è parlato — prosegue presidente — è necessario dapprima procedere ad una completa di irrigazione, foraggera per gli allevamenti di bestiame. Così un'équipe di specialisti sta lavorando progetto costruzione di irriguo per Sanfront-Martiniana-Gambasca. studio anche la realizzazione di un servizio comune, gestito dalla Comunità, per tutte le valli che, attraverso discariche controllate, eviti l'inquinamento dell'alveo del Po».

Anche per il turismo — che di natura soprattutto invernale — la Comunità sta approntando un «bacino sciistico» che e coordini i centri di Crissolo, Paesana Montoso-Rucas. soprattutto, abbiamo lavorato nel campo dei servizi, privilegiando giovani ed anziani. Oltre ed assistenze a domicilio parte personale specializzato, abbiamo avviato tre anni un'intensa medicina scolastica che, alle visite generali, prevede visite specialistiche. Inoltre, per gli alunni delle elementari medie, gestiamo corsi pressocché gratuiti di nuoto, sci e ginnastica correttiva. Per delle valli di montagna non davvero poco».

Supplemento al n. 328 di *Stampa Sera* del dicembre 1979. Direttore responsabile Sandro Doglio.

Due amici sulla neve

STAMPA SERA

I REGALI DI NATALE

Supplemento a Stampa Sera. Direttore: Sandro Doglio. A cura di Piero Soria. Servizio di: Elsa Rossetti

i doni che vestono

Superata la fase del consumismo più sfrenato che nel passato in questo mese registrava le punte più [illegible] in occasione dell'apertura della caccia al regalo originale a tutti i costi ovviamente superfluo si è riscoperto [illegible] dono [illegible] utilità individuale che nel campo dell'abbigliamento trova soluzioni estremamente brillanti.

Non è poi tanto vero che questo settore abbia subito dei paurosi rincari. Tranne le calzature e le pellicce aumentate del 30 per cento tutti gli altri prodotti che «vestono» hanno avuto ritocchi del 15 per cento e, in diversi casi, qualcosa in meno. E' quanto afferma Sandra Sella titolare [illegible] una boutique [illegible] centro che vende esclusivamente capi firmati [illegible] stilisti famosi.

Dello stesso avviso [illegible] Pier Carlo Provelli direttore di [illegible] negozio [illegible] abbigliamento che — listino alla [illegible] — dimostra [illegible] i commercianti non abbiano gonfiato [illegible] dismisura i prezzi dell'inverno '79.

Ritornando [illegible] [illegible] delle calzature [illegible] dai prezzi «spauracchio» un esempio gratificato per i consumatori [illegible] fornito dal cartello esposto nelle vetrine di una catena [illegible] negozi [illegible] l'indicazione «*prezzi del 1978*». Il direttore interpellato precisa che si tratta di stivali e scarpe acquistate [illegible] consegnate a tempo opportuno prima dell'aumento del pellame. Orientativamente le calzature [illegible] uomo costano dalle 40 alle 60 mila e di pari passo vanno quelle femminili secondo i prezzi dell'anno scorso. Gli stivali femminili di tipo classico [illegible] nappa [illegible] in pelle scamosciata [illegible] aggirano sulle 80-90 mila lire mentre le «polacchette» [illegible] gran voga attualmente, ultime arrivate, segnano le 85 mila.

La prospettiva di spendere qualcosa in più rispetto al '78 induce alla scelta oculata [illegible] regalo natalizio allo scopo [illegible] soddisfare l'aspettativa del destinatario. Una piccola indagine preventiva fatta con aria casuale per scoprire gusti [illegible] desideri delle persone designate al dono può condurre più facilmente all'acquisto giu[illegible]. Le miriadi di boutiques proliferate a vista d'occhio, i centri di vendita specializzati, i grandi magazzini straripano di tante elettrizzanti novità.

E' [illegible] panoramica estremamente vasta e varia di capi di abbigliamento e di accessori per grandi e piccini, per tutti i gusti e per tutte le borse: dalle 5 mila lire del golfino attraverso una gamma [illegible] prezzi fino [illegible] tocche cifre di sei zeri della pelliccia [illegible] mercato del regalo da indossare offre la possibilità [illegible] augurare saggiamente Buon Natale.

MITZY

Cose di pelle & scarpe

★

Via Monginevro, 89
Tel. 330.135 - TORINO

...«La tradizione continua»

E' naturale
E' genuino
E' artigianale

Il Panettone di
Daturi e Motta
«maestri pasticcieri dal 1922»

Daturi & Motta
Via XX Settembre, 11 - tel. 51.81.74
Via Mongrando, 8 - tel. [illegible]

Dal 1951...

GHEZZI

Coltellerie ● Casalinghi
Rasoi elettrici
Via Duchessa Jolanda 1 - Tel. [illegible]

Cristallerie ● Porcellane
Christofle ● Thomas
Rosenthal ■ Bernardaud
Via Duchessa Jolanda 9 - Tel. [illegible]

LISTE SPOSI

VASTO ASSORTIMENTO REGALI

pelliccia pelliccia

Quello della pelliccia è un discorso molto serio sia si tratti del dono ■ «lui» a «lei» sia dell'autoregalo che una donna indipendente economicamente ■ fa per questo Natale. L'operazione pelliccia ■■ si deve fare a ■■ leggero. Anzitutto sarà bene stabilire quanto si è disposti a spendere perché tutto dipende dalla cifra preventivata e prima di procedere all'acquisto è consigliabile un giro d'orientamento nei negozi, oppure dai pellicciai artigiani per valutare i prezzi in relazione al tipo di pelo prescelto.

Chi ■■ ha problemi ■ quadratura del bilancio familiare si inoltra ■■■ paura in quegli zoo di lusso che sono le pelliccerie di alta moda dove trova la pelliccia esibita nelle collezioni d'autunno lavorata ■ mano realizzata con pelli pregiate, visone, petitgris, persiano Swakara, volpi extra, zibellini ■ martore. Qualora non trovasse ■ modello di giusta misura sceglie il «mazzo» delle pelli, le firma ■ il capo ■■ confezionato su misura. In questi casi si ■ nell'ordine di milioni (dai 4 ai 30). Nel giro di queste cifre si ha ■ garanzia della qualità ■ del modello esclusivo. Lo stesso rituale del «su misura» lo si svolge anche ■■ medio o piccolo artigiano di minori pretese e come «firma» e ■■■ ambiente, indubbiamente assai meno lussuoso.

C'è poi il sistema dell'acquisto in negozio della pelliccia ■ prêt-à-porter. ■ qui i prezzi sono quanto mai variabili. Senza contare le vendite «eccezionali» e le offerte «speciali» dove si trova il giaccone di castoro selvaggio ■ 390 mila. La marmotta ancora molto richiesta sotto forma di giaccone è reclamizzata dalle incredibili ■■ mila e poi di negozio in negozio ■■■ spinta fino ■ 3 milioni. ■ ■■ centro di ven■■ centralissimo i cartellini dei prezzi indicano ■ volpetta Sumacka dai riflessi fulvi 580 mila; la giaccona in marmotta 850 ■■■ ■ a parità di prezzo l'opossum. Per le giovani la giacca ■ pelliccia meno costosa ■ l'agnellino a 300 mila. Il tre quarti in volpe della Groenlandia dalle sfumature azzurrate è proposto ■ 1 milione e 600 mila. Altrettanta differenziazione di prezzi riguarda il visone. In un centro di vendita periferico vendono la pelliccia ■■ visone ■ ■ milione e ■■■ mila. Questo è il prezzo minimo incontrato finora. ■■■ a seconda della qualità ■ sale con delle soste sui 2, 3, ■ milioni per arrivare all'alta quota dei 12 milioni per il vi■■■ selvaggio canadese Majestic.

per lui e lei: ma

Ricco di idee effervescenti il settore della maglieria ■ quello delle grandi risorse che non ■■■ troppi problemi di scelta. E' un regalo sempre molto apprezzato soprattutto oggi ■■■ la restrizione del riscaldamento. Pratico, confortevole, senza età ■ capo in maglia ■ considerato il bestseller del guardaroba invernale.

Per lei

Alla ribalta della moda è arrivata una simpatica nuova generazione di golfini, golfetti, pull, cardigan, maglioni che ha messo all'indice le maglie «fuori misura» larghe, lunghe, pendule in voga l'anno scorso. I nuovi arrivati si rispecchiano nei colori favoriti dall'inverno ■■ quali il viola, tutta la gamma ■■ vinaccia, verde abete e oliva, senape, tabacco, rosso fuoco oltre sai sempreterni bianco ■ ■■■. Per alcuni golfini in angora sono proposti il rosa, il celeste-baby, il verde acqua e giallo primula.

Ultimissima novità è il golfetto elegante in angoretta rallegrato da leggiadri tralci floreali ricamati a tinte vivaci che si arrampicano sul davanti (38.500). Starà bene accanto all'albero ■■ Natale ■■ maglietta da sera (si porta anche di giorno) illuminata ■■ una spruzzata di paillettes multicolorate (32 mila). Altrettanto luccicante ■ ■ gilet mareszato e laminato (24 mila). Delizioso il breve giacchino in angora viola, blu pavone, ■■■ per personalizzare il più anonimo degli abiti (40 mila).

Più impegnativo ■ il dono della giacca in maglia bouclé molto riccioluta che offre l'alternativa al paltò. In nero, bordeaux, tabacco, viola, delineata dalla linea diritta, dominata dalle spalle imbottite (85 mila). Se a «lei» piace il classico c'è il cardigan in lambswool (35 mila) ■ nel prezioso supertassato cachemere (80-98). Occorre avere dei rapporti strettamente familiari o molto confidenziali per regalare l'abito o il due pezzi ■ maglia. In questi casi occorre conoscere bene la taglia (basta guardare l'etichetta all'interno di un vestito usato) per evitare poi la noia ■■ doverlo cambiare. I prezzi relativi all'abito ■ al due pezzi oscillano ■■ le 35 e le 200 mila e oltre qualora si tratti «firmati» dai big della maglieria.

Lo scialle è un dono che piace alle donne di ogni ■■■ ma particolarmente ■ ambito dalle vecchie zie e dalle nonne. Gli scialli di successo sono quelli importati ■■ Parigi siglati ■■ Lanvin e da Dior. Tipico ■ il Lanvin trinagolare in cinigila ■ maglia a losanghe (in tutti i colori 58 mila). Stesso prezzo per il Dior lavorato a grosso rilievo.

Per «lui»

Raffinatissimo ■ pullover in shetland originale inglese Pringle o ■ cardigan ■ rombi (80 mila). Al marito pantofolaio verrà utile la giacca da televisione in shetland con tasche ■ marsupio (65 mila). Ricorrente ma accettata sempre volentieri è la sciarpa in cachemere puro con le frangie a coda di topo (62 mila) in misto lana-cachemere (32-34). ■■ ci sono le sciarpe a 10 mila e i pull a 18 mila. Un regalo importante è la giacca sportiva con collo sciallato in cachemere e alpaca da portare in città ■ in montagna (170 mila).

Per i giovani

Le maglie giovani, sportivissime, unisex, divertenti si trovano nelle tante jeanserie e si dividono in tre gruppi: il genere anglosassone che piace agli intellettuali, cardigan o pull a giro collo trattati a rombo nella gamma ■■ colori boschivi, ecologici (36-40 mila). Gli allegri maglioni per città-montagna evocanti il folk nordico, «ruspanti» fatti ■ mano (28 mila) ■ infine gli orsi e i pinguini apparsi quest'anno tra i grafismi geometrici sui maglioni di stile lappone (36-40).

L'ultimo strillo giovanile ■ la maglietta individualizzata ■■ proprio nome stampi-

intimo e sexy

«*Vorrei una parure*», dice a bassa voce ■ uomo ■ bell'aspetto, abbronzato, tipo manager.

«*Una vestaglia e camicia ■■ notte?*», domanda ■ vendeuse.

«*No* — bisbiglia il cliente — *desidero ■■ completo, reggicalze, slip ■ reggiseno ■ seta, quella lucida e morbida con qualche pizzo o ricamo*».

«*Che colore*», domanda la ■■■■■■

«*Nero*», risponde imperativamente «lui».

Siamo in un'elegante, centralissima boutique di biancheria intima. La parure molto sexy appena acquistata è un regalo natalizio.

«*Vengono molti uomini ■ scegliere questo genere di dono?*», domandiamo.

«*Tantissimi* — spiega Angela, ■ direttrice —. *Molti ■■ quali vogliono soltanto quei capi definiti osé. Generalmente scelgono il nero ■ il rosso considerati colori molto piccanti e, oltre agli esigui completi richiedono le giarrettiere tanto fru-fru ornate di pizzi e nastri tipo Can-Can (12 mila) ■ le camicie da notte purché siano molto scollate ■ trasparenti come questa ad esempio*», dice mostrando un seducente modello in pizzo nero intercalato a serici nastri.

Al di là delle div
mente vengono de
cata crisi coniuga
Molto piacevole ■
■■ in pizzo di lana
rosa, celeste, bian
nero (25-39). E che
de e soffici create
dagli specialisti in
lana nocciola ■ bo
trapuntato ■ moti

Di vellutata cini
chese al tabacco,
■■■ ■ teoria de
mente in colore co
le e assolutamente
maglia di lana oper

Sarà una bella se
bito da casa lungo
di fiori ricamati o
spalle da inserti ad
tabacco (69-82). ■
dress, gli abiti da t
tra amici o per gu
gora, angoretta o t
V allungati fino a
invece solcati da ri

Un regalo impor
stile dannunziano
chita dal collo scial
a losanghe.

Porcellane
Cristallerie

FORMICA
Regali - Liste sposi

CONCESSIONARIO
CHRISTOFLE

Via Monginevro, 46 bis - ■■ 33.12.51
TORINO

SE CERCATE UN REGALO PER LEI O PER LUI

venite al VUVU

HA TUTTO PER LE PERSONE DI BUON GUSTO

da VUVU trovi

MODELLI - COLORI - PREZZI

ECCEZIONALI!!!

10122 Torino - ■■ Del Carmine 8 - Tel. (011) ■■■■■

glia e pelle

to vistosamente sul da-
i decorato da elementi
rativi, dagli animaletti
alt Disney a Tarzan,
ylin Monroe ai vari per-
ggi fantascientifici dei
etti. Si sceglie la maglia,
segna, si dice il nome
ntaneamente il tutto vie-
impresso. Costa
0 alle 15.500 secondo
taglie si trova alla Ri-
ente.

pelle-mania

si chiede se doveva pro-
scoppiare adesso il «boom» della pelle-mania col pellame tanto rincarato. Eppure il mercato dell'abbigliamento in pelle tira bene. Tutti vogliono il giaccone o il giubbotto montone, in vitello, in scamosciato oltre i pantaloni e alle sottane di nappa di pelle antilopata. Forse perché ad avere una seconda pelle ci si sente più protetti perché di moda certamente per la ragione più plausibile (che nasce dall'inflazione galoppante) che è quella dell'investimento di denaro in un capo dalla lunga vita.

Molto simili tra loro sono i modelli maschili femminili, per linea e tipo di pellame, con l'eccezione di qualche colore vivace concesso alla donna. Boutiques e grandi magazzini popolati di capi in pelle di diversi tipi e prezzi. Il giaccone in nappa trapuntata riscaldato dall'interno piumino d'oca è il più costoso: dalle 170 mila nei grandi magazzini alle 300 mila ed oltre nelle boutiques. Molto diffuso meno caro è il giaccone in scamosciato foderato in orsetto sintetico (120-170). Nelle jeanserie i giubbotti di pelle con interno in peluche costano dalle 168 alle 200 mila. Nei grandi magazzini il giaccone di montone rovesciato tutto pelle-pelliccia made Usa (360 mila). I modelli in montone per uomo e donna nell'edizione di lusso arrivano fino alle 800 mila. I grossi centri di vendita simili a mastodontici spacci segnalano il montone spagnolo (sarà vacca?) a centomila. Altri montoni con fodera pelo sintetico sono venduti sulla base di 175 mila fino a mezzo milione.

I giubbotti scamosciato foderati di orsetto finto (costano 103 mila lire). I pantaloni pelle di vitello trattata a nappa sono richiestissimi perché si lasciano strapazzare in tutti i modi e non ne denunciano i segni. si portano d'inverno nelle stagioni di mezzo e poi sono i prediletti della moda (200-300 mila). La gonna novità tipo squaw frangiata, in nappa con decorativi inserti di scamosciato si vende a 185 mila. L'abito chemise in pelle scamosciata o in nappa in diversi colori da 250 a 400 mila. La giacca blazer maschile in nappa che i giovani coloro che si sentono sempre giovani portano alla sera in sostituzione dello smoking costa 250-300 mila lire.

tterie ultrasexy, che probabili-
ate per risolvere qualche deli-
e, il regalo intimo è di moda.
nfatti ricevere calda liseu-
lei classici colori della lingerie,
, verdino a cui si accodato
lire delle lunghe vestaglie, cal-
maggiore cura quest'anno
vista della crisi energetica?
s de rose vestaglia col carré
floreali (60-72).
lia in diverse tonalità dal tur-
shocking bluette al
classici modelli profilati esil-
trastante (69-82). Molto attua-
inedita l'elegante vestaglia in
ta a rilievo (138).
resa quale dono natalizio l'a-
velour illeggiadrito da tralci
pure quello sormontato sulle
letta suggerito in rosso, nero,
mpre nella collezione home-
lossare in per una serata
dare la tivù si trovano in an-
icot simili a pullover scollati a
rra, alcuni in tinta unita altri
ature sfumate (69-120).
unte è la sontuosa vestaglia di
olor rubino o blu Ming arric-
to e dai polsi in trapunto

arrivano gli accessori

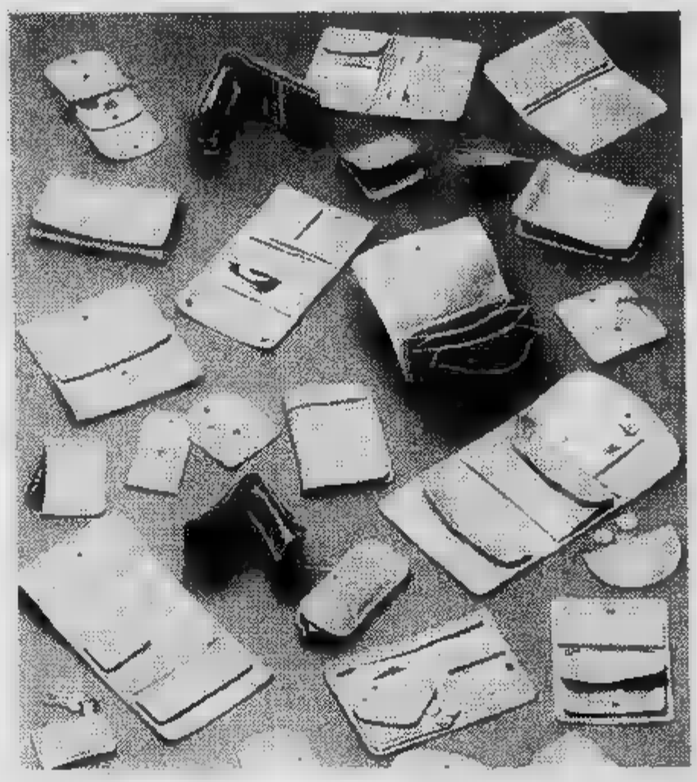

Tanti, tantissimi accessori

Il modo più divertente per fare dello shopping natalizio è quello di andare alla ricerca dell'accessorio. In questo settore tanto vasto sollecitare le idee per la scelta di dono non eccessivamente costoso assolutamente imprevedibile per chi lo riceve. Borse, portafogli, cravatte, foulards, ombrelli, guanti, bijoux (perché no), piccoli ma eterni gioielli autentici rappresentano un genere di regalo ideale per i familiari, amici, colleghi di lavoro ed inoltre sono quanto mai adatti per sdebitarsi in occasione del Natale di un favore ricevuto. Per fare una splendida figura è d'obbligo l'accessorio «firmato».

Le borse per «lei»

Se desidera le piacevoli al tatto e leggere c'è la linea Enny che si trova nei negozi di pelletteria qualificati in diverse fogge dimensioni in due differenti pellami uno opaco l'altro lucido (39-70 mila). Per soddisfare la moda d'oggi che preferisce le borse poco ingombranti ci sono le tracolli- di piccola media grandezza notevole capienza. Alla donna che viaggia o che per varie ragioni ha necessità una borsa comoda e resistente, sportiva si addice la linea piuttosto rigida realizzata in cuoio color whisky (35-80) o comunque in tonalità neutra che possa andare bene con tutto.

Circa i colori, oltre al consueto beige, marrone nero, dimenticato il dominatore dell'anno ovvero il bordeaux che risalta molto bene nella pelle scamosciata (30-90). I modelli francesi di Celine di questo colore in diverse forme (110-198 mila). E veniamo alla borsa che sta a significare secondo una mentalità borghese lo «status symbol» di una signora: il coccodrillo che dura tutta vita ma che morde le tasche con dei prezzi da capogiro. Una bella borsa in coccodrillo pom-pom francese di media grandezza tracolla classica il manico, parte dalle 350 mila ed arriva al milione e mezzo del modello dimensioni più grandi. A tutto colore le borsette da sera, pochette o tracolline, tessuto o in pelle laminata molto adatte per il tipo di vestire spigliato della disco-music (15-80). Un dono brillante, molto moderno è la trousse da sera in metallo oro, argento platino che piace alle donne di ogni età (30-40). La borsetta originale giorno-sera?: è di nappa impreziosita dalle code di visone (150 mila).

Sconfinata è la serie dei portafogli realizzati in vari pellami sia firmati che anonimi (25-60 mila). In rettile: lucertola, pitone coccodrillo (50-120 mila). potranno personalizzare con monogramma se acquistati in tempo utile.

Borse per «lui»

Precisiamo subito che il borsello piccolo da passeggio tramontato mentre si affermato il borsettone tracolla che fa tanto «reporter» dotato di moltissimi scomparti. In vitello trattato a nappa in solido cuoio (30-60). Molto attuale la linea «le sac Jorgette» interpretata in cuoio tabac-blond (70-80). Al business-men è dedicata tutta una gamma di modelli dalla diplomatica rigida giornaliera alla «24 ore» (70-150) alla cartella classica (50-140) busione «sottobraccio» per le piccole pratiche d'ufficio (12-30 mila). «Da notare — dice Pavese, esperto in pelletteria — che il gusto maschile si è molto raffinato con delle punte di civetteria perciò occorrono anche i particolari e le rifiniture in questi oggetti di uso quotidiano». Ad esempio la diplomatica deve avere gli angoli metallo e la cartella i piccoli supporti alla base che consentano di appoggiarla a terra offendere la pelle.

In un negozio di lusso fa bella mostra una sontuosa «24 ore» in coccodrillo nero. Immaginiamo tipo che la sfoggerà. Indubbiamente un super-man sempre impegnato in meeting d'affari ad alto livello. Costa milione mezzo. Ma chi la compra? «La comperano eccome quale regalo di rappresentanza» risponde la commessa facendoci sentire poverissimi.

Anche per l'uomo pre valida la soluzione del portafogli, portassegni, borsellini. Da 10 mila lire fino alle 150 la scelta è vasta. Occorre affrettarsi all'acquisto per ordinare il monogram- metallo oppure in oro portafogli è in coccodrillo.

a
conbipel
omunica
lla sua clientela
'apertura nei giorni feriali
festivi
er tutto il periodo
Natalizio
COCCONATO
D'ASTI
trada Bauchieri
el. 485000 (0141)
ORINO
orso Bramante 27/29

... dal 1900
in Piazza Vittorio Veneto 8
a Torino
Bertolini & Borse
pelletterie
"cose per il Natale"
rivenditore Samsonite

DAL 1861
PROCHET
Via Pallo Micca 6
Torino
le cose belle e preziose di sempre...
Porcellane - Cristalli
Argenti - Oggetti d'Arte

ombrelli

L'ombrello non è un regalo banale anzi è un regalo che torna sempre utile visto la facilità con cui è smarrisce. Sono di moda in cotone «firmati» con l'impugnatura in malacca (48 mila); gli unisex di Dior in cotone nero o [illegible] manico di legno (62 mila). Molto estesa è la varietà degli ombrelli da quelli tascabili (16.500-20 mila) al modello maschile topmatic [illegible] è chiude [illegible] solo (33 mila) [illegible] creazioni di Cardin con impugnatura di bambù o ciliegio (39). Poi c'è tutta la serie in nailon da donna e uomo a prezzi che variano dalle 10-17-35 mila. Per chi ha il pied-à-terre in montagna si renderà simpatico il maxi-parapioggia in cotone a spicchi.

Per «lui» [illegible] & affini

Sull'onda del riflusso è ritornato lo stile classico, assai ordinato dell'abito con camicia e cravatta. Dimenticata e trascurata dalla voga del vestire casualmente in libertà la cravatta simbolo del perbenismo ritorna [illegible] ribalta più sottile e [illegible] appariscente sia nelle coloriture che nelle disegnature rispetto al passato. «Evviva» dicono le donne che hanno il vezzo di mettere questo cappio al collo [illegible] partner. Infatti per il mondo femminile la cravatta è sempre stata la grande protagonista dei regali natalizi. Firmata da Saint Laurent, Cardin, Dior, Armani, Pucci e Celine la cravatta d'autore oscilla tra le 16 e le 24 mila lire a secondo se è in twill, in crepe de Chine o in maglia. Per non sbagliare la scelta occorre un minimo di concentrazione per esaminare mentalmente i colori e i tipi di abiti [illegible] guardaroba di «lui». La consulenza del venditore [illegible] guasta poiché è risaputo che [illegible] donne [illegible] sanno mai indovinare la cravatta giusta.

Non soltanto cravatte [illegible] anche sciarpe e guanti per Natale. Agli sportivi la sciarpa «clan» [illegible] in lana (12 mila), in cachemere fantasia oppure in tinta unita [illegible] mila), misto lana-cachemere (32-34).

Per i freddolosi o le freddolose i guanti [illegible] pelle foderati [illegible] pelliccia (20-28-35 mila). In pelle di capretto riscaldati [illegible] fodera [illegible] lana (20-22-48).

gioiellieri riuniti piemontesi

30 AMICI DELLA TUA ELEGANZA

Presso i 30 [illegible] dei Gioiellieri [illegible] Piemontesi, ammirerai le raffinate interpretazioni d'oro di [illegible] Cedi, le giovanili fantasie di Gaia Silvani e Luca D'Orsini e i prestigiosi [illegible] d'oro firmati Clay Montier e Jean Ledoux. Tutte novità create per la tua eleganza, e proposte esclusivamente dai Gioiellieri Riuniti Piemontesi.

RICHIEDI IL CATALOGO "PREZIOSE REALTÀ 1980" PRESSO LE SEGUENTI GIOIELLERIE

AGLIANI F. Via Madama Cristina, 36 TORINO
AGLIANI G. Via Nizza, 184 TORINO
BELLINI Via G. Luini, 14/b TORINO
[illegible]
BERTHATTI Via delle Rosine, 6/H TORINO
BRIOLO Viale Regina Elena, 9 GIAVENO
BRUSA Corso Moncalieri, 220 TORINO
CAPPA Via Torino, 48 CHIVASSO
CORTEVESIO C.so V. Emanuele, 44/A CHIERI
DEMEGLIO G. Via Garibaldi, 47 TORINO
FINOTTI Via [illegible] 27
FORNERO Via V. [illegible]
[illegible] FORZANI [illegible] TORINO
FRANCIOSO Corso G. Cesare, 72
FRISA di COTOGNO Corso Garibaldi, 5
[illegible] CHIAVERANO
[illegible] Corso Vercelli, 191 TORINO
[illegible] Via Vanchiglia, 10 TORINO
MARRA & ROLFO IVREA
[illegible] Via Nicola Fabrizi, 28 TORINO
NOLLI MONCALIERI
PONS
REGGIANI G. Via Duchi di Aosta, 106 TORINO
REITA TORINO
[illegible] Via Chivasso della Salute, 17 TORINO
SERRA F.lli C.so G. Cesare, 20 TORINO
SESTINI Via San Donato, 58 TORINO
[illegible] Via C. Capelli, 30 TORINO
[illegible] GASSINO
VIGNOLA Via Traforo, 36 RIVOLI/BO

L'oro parla di te. Ogni giorno.

SONO ARRIVATI ALLA TELEFAR IN VIA NIZZA 97 A TORINO
Tutti i nuovi televisori a colori ed in bianco nero!
150 MODELLI IN ESPOSIZIONE

TV A COLORI
■ 12-16-20-24-30-32-40-59
sino a 99 canali!
nelle versioni: 14"-15"-16"
18"-20"-22"-26"-27"- con
e senza Telecomando
PAGAMENTI ANCHE DILAZIONATI
DA £ 30.000 MENSILI

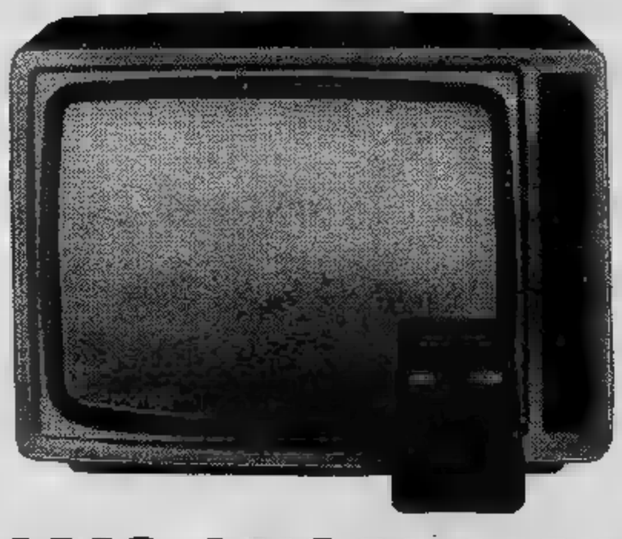

TV IN BIANCO-NERO
a 6-8-10-12-14 Canali
nelle versioni
12"-14"-15"-17"-20"-24"
anche ■ schermo nero
PAGAMENTI ANCHE DILAZIONATI
DA £ 15.000 MENSILI

VALUTIAMO ANCORA £ 100.000
IL VOSTRO VECCHIO TV IN BIANCO NERO SE LO CAMBIATE CON 1 TV COLOR TELEFAR!
GARANZIE TOTALI SUI TV COLOR SINO A 3 ANNI!

oltre ai modelli TELEFAR — AUTOVOX — GRUNDIG — PHILIPS — TELEFUNKEN

AGLI ACQUIRENTI DI 1 TV COLOR STRENNE FAVOLOSE

Telegiochi

Orologi

Calcolatori

Radio

La prima di «XI Giornata del Decamerone»

Boccaccio e il proletariato

Undicesima stagione di attività e *XI Giornata del Decamerone* per il Gruppo della Rocca, accolto ieri sera al Carignano da un buon pubblico per la prima della novità di Fabio Doplicher inserita nel cartellone dello Stabile torinese.

A differenza di Pasolini e dei suoi imitatori, Doplicher e il regista Roberto Guicciardini non hanno puntato sugli aspetti più vistosi della poetica del Boccaccio. Ne hanno sottolineato la sottile vena di rivolta che serpeggia nell'educato intreccio dei racconti e nell'ineliminabile paura del contagio. Anzi, per non essere fraintesi, Doplicher e Guicciardini collocano l'azione al termine delle dieci giornate canoniche quando i nobili scendono da Fiesole verso Firenze. Il Boccaccio lasciava che i dieci giovani si congedassero serenamente davanti a Santa Maria Novella, oggi invece i dieci — riassunti per economia di rappresentazione in tre donne e due uomini — vengono turbati da un qualcosa che muove ancora fuori mura.

C'è un brusio al di là delle siepi, un fremito vago e pure persistente. A uno a uno, con sgangherate cadenze e movimenti paurosi, compariranno a tagliare la strada che turba i giullari che a modo loro hanno vissuto la peste. L'hanno vissuta nel modo migliore, spiando e imitando i signori; dapprima facendo propri i cibi degli altri e successivamente apprendendone la passione per l'intreccio. Con una modificazione però: i giullari, che hanno tutti una loro storia personale di persecuzione patita e di orgoglio sbandierato, danno alle favole un'intonazione grottesca e alle loro il una colorìtura blasfema.

Emerge, nel disegno dell'autore, una concezione della storia che nulla concede all'ideologia crociana e tutto vede dalla parte del proletariato.

Il manichelsmo non giova mai e uno spettacolo perciò, dopo la novità della prima ora, questo *Decamerone* si spegne per una mancanza di dialettica: i signori dalle vesti candide indietreggiano prudenti e partecipano compunti, i loro servi dalle vesti scarlatte ereditano i difetti aggiungendovi la grettezza e l'ombrosità, i giullari mille costumi e dai mille trucchi impazzano sapienti e inafferrabili. Un'unica nota grave fluttua minacciosa nell'aria (ed è questa una bella trovata): il ricordo della fame, il senatore della peste.

Va da sé che per il Gruppo della Rocca un canovaccio aperto rappresenta l'occasione per una serata vivace. Diversi tipi di recitazione s'intersecano fra loro, mentre differenti piani di azione sollecitano ricordi e profezie. Il regista Guicciardini, tornato alle origini dopo esperienze in il teatro privato, non incontra difficoltà nel ritrovare elementi molto duttili sullo sfondo d'una Firenze dorata e una ideata da Ghiglia e sull'onda delle provocatrici note del Piovani.

I giovani signori sono Loredana Alfieri, Bruna Brunello, Antonello Mendolia, Paila Pavese, Ireneo Petruzzi; i servi Marco Marelli, Norma Martelli, Loredana Mauri, Maggiorino Porta; i giullari Dorotea Aslanidis, Giovanni Boni, Fiorella Brogi, Giancarlo Cajo, Guido De Monticelli, Mario Mariani, Armando Spadaro; i musici Pino Ajroldi, Claudio Cazzola, Lello Spasari. Bravi come è passato e per una volta senza il benedetto guizzo della fantasia.

Piero Perona

Concerto della Camerata Casella

Eleganti impressioni di Paolo Renosto

Paolo Renosto è un compositore già solidamente affermato e frequentemente eseguito che sulla torinese brillava per la sua assenza, ha fatto bene dunque la Camerata Casella a proporre un concerto monografico dedicato a questo musicista quarantaquattrenne uscito dalla scuola prestigiosa di Luigi Dallapiccola e da un prolungato sodalizio con Bruno Maderna. Da questi due grandi maestri Renosto ha imparato in primo luogo l'indipendenza morale e intellettuale da qualsiasi feticcio della tecnica e lo dimostra con una musica che è sempre attenta ai valori della comunicazione.

Tra gli aspetti più personali del talento di Renosto figura un'inclinazione profonda per il teatro musicale dalla quale discende un'attenzione speciale per l'elemento vocale. Il concerto è stato infatti aperto da un componimento per voce sola e nastro magnetico interpretato con grande bravura dalla cantante americana Joan Logue. Seguiva un altro lavoro solistico dedicato questa volta al violoncello nel quale la scrittura impeccabile diviene il veicolo di intense emozioni ben rese dall'interpretazione di Sergio Patria. Presentato in prima esecuzione assoluta, Le monde sensibile è un componimento per flauto, pianoforte e strumenti nel quale Renosto usa con molta lucidità il blocco dei fiati e quello degli archi in efficaci combinazioni coloristiche contrapposte ai due strumenti solisti, interpreti lo stesso Renosto al pianoforte e la flautista Giovanna Salvatori, che seguono invece movenze delicate e puntiformi.

Una particolare impressione di eleganza ha suscitato Germogli invisibili *in cui la voce femminile dipana sui versi di Walt Whitman una delicatissima trama che si rifiange con grande mobilità sulle linee solistiche dei quattro strumenti che l'avvolgono.*

Gli altri componimenti del programma, Presenza 4 *per chitarra sola, interprete attenta e sensibile Dora Filippone, e* Addii *per nove strumenti hanno confermato la versatilità intellettuale e la non comune abilità di scrittura di un compositore che gli strumentisti della* Casella *guidati dalla consumata bravura di Alberto Peyretti hanno presentato nel migliore dei modi.*

Enzo Restagno

Sellers ricoverato

GINEVRA — L'attore britannico Peter Sellers è stato ricoverato in un ospedale di Ginevra la scorsa settimana per disturbi cardiaci.

Sellers, che ha anni, è stato ieri trasferito in una normale stanza dell'ospedale dopo aver trascorso i primi giorni in un reparto di terapia intensiva.

Ieri sera al Palasport

Finardi-rock

rock, piena grinta ed a volumi sostenuti, ma non a livelli di suono eccellenti. Ancora una volta, com'era già successo durante la ultima tournée che fatto tappa nella nostra città. Finardi ha mancato il colpo vincente. Si è confermato, questo sì, per i suoi fedelissimi, ha certamente convinto lo sentiva vivo per la prima volta.

Eugenio Finardi, cantautore ventisettenne, è cresciuto musicalmente nella Milano alternativa primi anni '70. Un nome, nel campo della musica leggera, prettamente giovanile, che sulla carta prometteva ottimo richiamo. Invece, ieri sera, Palasport — nel concerto organizzato dall'emittente cittadina Radioflash — c'erano soltanto 3500 giovani. E' venuto così a mancare il classico rito di massa. Urla e applausi, ma non sufficienti a colmare gli ampi spazi vuoti sulle gradinate (o almeno farli notare).

Rispetto ai suoi primi successi, ora c'è anche chi accusa Finardi di essersi po' commercializzato. Non molto, quel tanto che basta per far storcere il naso a chi lo aveva eletto come portabandiera una generazione. Prodotto perfettamente tagliato per un mercato giovanile politicizzato, Eugenio ora rischia accusare colpo.

Attualmente il rock sembra la musica che può dare ampie soddisfazioni per chi un minimo di esperienza e «malizia» professionale. Occorrono però testi accattivanti. E la «gaffe» Finardi che quest'estate proposto un brano «15 bambini» (che se da un lato vuole rilanciare con forza validità coppia e dell'amore profondo, non convince certamente per la prolificità auspicata) e tale passare sotto silenzio.

Oltre a «15 bambini» (fischiato da molti) Finardi ha presentato i suoi pezzi classici: Affetto, Cuba, Lasciati andare, Cia, Extraterrestre, Legalizzatela. *anche cantato in inglese (lingua che conosce alla perfezione madre era cantante lirica americana)* «Song Fly High» *e dedicato un gospel (accompagnandosi la sola chitarra acustica) a Demetrio Stratos. Come fanalino non poteva mancare pezzo tutto «retro»:* musica ribelle.

Ivano Barbiero

A Campione

Vecchie star in gara per lo show benefico

CAMPIONE D'ITALIA — Show benefico al Casino, organizzato dalla Associazione italiana per la ricerca sul cancro. Vi hanno partecipato vari personaggi del mondo dell'arte, del cinema e della musica, ognuno dei quali ha portato il suo contributo per la riuscita della manifestazione.

Della Scala, giovane, sempre più bionda, è apparsa in scena stringendo le mani due rose (una d'argento e l'altra di ottone dorato) che ha subito all'asta e quindi aggiudicate (al miglior offerente) per la cifra di circa tre milioni di lire. Accanto all'ex soubrette sono apparsi in ottima forma la cantante Caterina Valente e il coreografo Don Lurio.

Il clou della serata vedeva tuttavia sotto i riflettori del Casino una coppia di ballerini che ancora volta ha entusiasmato e commosso il pubblico: Liliana Cosi e Marinel Stefanescu, volteggiando in sincronia, al ritmo dei più classici «pas de deux» hanno sfoderato un repertorio ricco episodi affascinanti. Applausi scroscianti.

ha fruttato agli organizzatori la 65 milioni che anno tutti devoluti all'Associazione benemerita.

Nuovo personaggio per lo spettacolo di stasera

Ciabatta a «Grand'Italia»

Ciabatta: così si chiama la pantofola parlante che sarà ospite questa sera della trasmissione di Maurizio Costanzo. Farà il numero di spettacolo al centro di «Grand'Italia», dopo le chiacchiere dei clienti. Ciabatta parlerà, si spera ruota libera, in rappresentanza della «base», abituata com'è a vivere il mondo terra-terra, per di Carlos Saravia, ventriloquo di nascita e professione.

Carlos Saravia, 47 anni, di Torreon (Messico), da circa cinqué anni lavora in Italia. Dopo anni insegnamento nel suo paese ha scelto di vivere a Roma dove l'anno scorso è laureato in teologia. «E' un'esperienza interessantissima — dice —. Ho frequentato per un'università pressoché riservata ai preti. E tutto questo mentre la sera lavoravo, lavoro tuttora, night per divertire i clienti con i miei pupazzi. Mi piacerebbe molto voltare pagina e lavorare per i bambini, parlare e giocare con loro».

Con impressionante abilità ha creato, da solo, Coquito, Chicco e Ciabatta, i tre personaggi ai quali con altrettanta sensibilità Carlos Saravia presta la voce. Con i suoi pupazzi l'animatore intreccia dialoghi divertentissimi e pungenti: in alcuni momenti ci si dimentica di assistere al monologo dell'artista. Le voci di Carlos Saravia hanno tonalità caratteristiche, legate alle espressioni dei suoi pupazzi di cartapesta.

«Per Coquito, Chicco e Ciabatta non sono strumenti di lavoro — *afferma Carlos* —. Sono creature, con le quali vivo da vent'anni. Attraverso loro ho creato un rapporto bellissimo con i bambini in Messico, dove ero direttore di scuole medie, e così spero di in Italia.

l. b.

LE PRIME DEL CINEMA

L'uomo dei Beatles per i due fuorilegge

Il ritorno di Butch Cassidy e Kid di Richard Lester, con William Katt e Tom Berenger. Western americano a colori. (Cinema Corso).

Produttore di questo film è William Goldman che scrisse la sceneggiatura per il Butch Cassidy *con Paul Newman e Robert Redford. Tentato dalla possibilità di accumulare nuovi dollari e ossessionato dalla paura di fallire nel suo campo, ha risolto i dubbi con un compromesso. Finanzia il film che risulta invece scritto da Allan Burns, alla sua volta collaboratore in* Una piccola storia d'amore *di George Roy Hill che fu regista di* Butch Cassidy.

*Tortuosi e mai spontanei i cammini dell'invenzione e dell'industria cinematografica. Hollywood (ma in questo tutto il mondo è paese) rischia ma vuole qualcosa di sicuro, di sensazionale. Se stavolta svanisce la coppia di divi, non c'è lo sceneggiatore — rivelazione e manca pure il regista di fiducia, bisogna correre ai ripari. In primo luogo, per mantenere alla storia un ritmo sostenuto e una comica, si scrittura il regista Richard Lester abilissimo nel dirigere i Beatles (*Tutti per uno, Aiuto!*), premiato a Cannes (*Non tutti ce l'hanno*) e ultimamente dignitoso mestierante (*I tre moschettieri e Ritz*).*

Risolto con Burns il problema della sceneggiatura, si è deciso di puntare su una nuova coppia di attori giovani: nella parte di Butch Cassidy il sorridente Tom Berenger apparso in parecchie stazioni televisive Usa e antagonista di Diane Keaton per In cauda venenum *di Mr. Goodbar; nella parte di Sundance Kid l'irsuto William Katt, accompagnatore di Sissi Spacek al ballo in* Carrie, *lo sguardo di Satana e figlio d'arte (la mamma è Barbara Hale, segretaria a vita dell'investigatore Perry Mason). Entrambi simpatici, e basta, per ora.*

Aggiungiamo ancora che questo Ritorno di Butch Cassidy e Kid *è tale soltanto per la platea in quanto si tratta d'un antefatto alle imprese dei due fuorilegge. La 20th Century Fox pasticcia un momento con le date, ma che il pubblico è fedele ai suoi miti e ancora un po', per non rischiare, avrebbe ridato la celebre sequenza del fatale assalto del battaglione di cavalleria boliviano che nel 1907 stroncò Butch e Kid a San Vicente.*

Non si è giunti a tanto. Rimane il racconto dell'incontro, ricco di equivoci e di sorprese, tra il freddo Butch Cassidy e l'impulsivo Sundance Kid. Spicca il sarcasmo contro le istituzioni (giudici creduloni, sceriffi paurosi, cavalleggeri appiedati). Delude invece l'assalto al treno della zecca, poco emozionante e poco spiritoso. Non si intuisce certo, da un inizio così grossolano, la carriera dei due terribili compagnoni.

p. per.

Alice protagonista di un musical

LONDRA — *Sono cominciate le riprese di* Alice, *da* Alice in Wonderland, *il capolavoro di Lewis Carrol, che viene adattato in forma di musical. Il protagonista è Jean Pierre Cassel, mentre nella parte di Alice è Sophie Barjac. Il cast è completato da Susanna York, Jack Wild, Paul Nicholas e Marc Seaberg.*

Presenterà a Cuneo «Notizie dal mondo»

Pirandello per Sbragia

AGRIGENTO — Quest'anno è tenuto ad Agrigento il sesto convegno pirandelliano, una manifestazione che alcune città europee e invidiano facendo tentatrici offerte per ottenerne l'assegnazione.

Il tema del convegno è stato *«struttura delle novelle»*. Una vera orgia di relazioni di studiosi del «narrar breve» dell'autore agrigentino. Trecento i convenuti, da tutti i continenti e sette nazioni; studiosi, critici, docenti universitari ed anche intere scolaresche.

Rappresentazioni di lavori pirandelliani e consegna del premio *«Maschere nude»*, che quest'anno è stato assegnato al teatro stabile di Torino, (Mario Missiroli non è potuto venire a ritirarlo), e a Paola Borboni, anche lei assente.

Giancarlo Sbragia è riuscito meglio di tutti a rendere più evidente il legame tra Pirandello novelliere e Pirandello drammaturgo, rappresentando *«Notizie dal mondo»*, novella ridotta da lui per il teatro. Anche quel geniale economo di Pirandello saccheggiò parecchie novelle e le portò sul palcoscenico. *«Questo però ci deve indurre* — come ha detto nella sua relazione Enzo Lauretta — *a negare l'autonomia delle novelle e la loro felice compiutezza come opere narrative»*.

Dice Sbragia, che proporrà lo stesso lavoro per le *«Giornate di studio pirandelliane»* a Cuneo al teatro Toselli e il 19 dicembre: *«Il lavoro pirandelliano non ha bisogno del palcoscenico per diventare adulto: è già grande così com'è. Lui è un mago capace di popolare di oggetti la scena e la pagina dando ogni volta vita, luci, colori. Il segreto della sua grandezza sta nella straordinaria capacità di rappresentando di rappresentare narrando. Per questo quasi per una scommessa fatta a me stesso* — ha proseguito Sbragia — *non ho toccato niente del testo della novella ma ho solo cercato di rendere visivo quello che Pirandello narra con quel suo taglio essenziale. Il materiale lo offriva lui quasi anticipando una sceneggiatura cinematografica»*.

«Notizie dal mondo» è una novella lunga e (la noia che lo stesso Pirandello dovette avvertire vi è distribuita in cinque capitoli); Sbragia l'ha ridotta con grande rispetto e interpretata con magistrale padronanza. Un lavoro per mattatori del palcoscenico concentrato sul monologo del solitario signor Tommaso che dà notizie sulla vita che continua, al suo amico defunto. Eppure per Pirandello un vero delitto seguitare a dare ai morti notizie della vita. Sbragia ha prodotto questo lavoro per Spoleto. *«Avevo preferito, al posto dei soliti recitals, questo monologo che in realtà è un dialogo col morto, che ha strane somiglianze col teatro dell'assurdo, per esempio con Becket, e ciò a prova dell'attualità di Pirandello»*. *«Ed è questo il motivo per cui Pirandello* — affermano due relatori americani — *è l'autore italiano più letto negli Stati Uniti dove si pubblicano ancora novelle sul New Yorker»*.

Dopo il lavoro di Cuneo, Giancarlo Sbragia inizierà un periodo di riposo a Roma per pensare alla sua regia delle *«Baccanti»*.

E la televisione? *«Aspetto che quei signori si decidano a tirar fuori il lavoro su Belli lo sceneggiato "Quaderno proibito". A Roma mi godrò i miei figli, non ci sarà Mattia, che fa l'attore. Bello com'è si è specializzato in "gobbi intellettuali", Leopardi e Gramsci. Ma è bravo e io sono contento che faccia l'attore. Mi somiglia, non potrebbe fare altro»*.

Il premio Pirandello per un atto unico è stato vinto dallo scrittore Alfredo Balducci, con *«Correnti nella baia»*. Occorre però sottolineare che un collega torinese aveva mandato il suo atto in tempo valido, ma per l'organizzazione di preoccupò di ritirare in tempo utile il copione alla posta agrigentina.

Adele

STUDIO DUE
V. Nizza 32bis - T. 650.57.58
Stasera 21,30 dall'Inghilterra
BLUES ROCK ROLL
con PAUL
e la STREET
BLUES BREAKERS
prenotazioni soci

CENTRALINO
V. delle 16 - T. 837.500
domani eccezionale serata
ZUZZURRO

danze **arlecchino**
Il locale più elegante
ore 21 BALLO LISCIO
Per tutte le età e... sorprese

DANZE
Trocadero
V. A. Doria 8 - t. 553.771
Mercoledì dell'Amicizia
Compl. GLI SCORPYO

FORTINO
Mercoledì e sorpresa RICORDALO...!
Ingresso e prezzi = SORPRESA
Spettacolo = SORPRESA

GALLERIE E MUSEI

ARCIPELAGO (Bonaiuti 8 - tel. 838.070): personale di Ada Destefanis.
ARTE CLUB (Broffferio 3): Guino.
BODDA (via Cavour 28 - tel. 512.782): Opere dal '500 all'800.
BOLAR (Solferino 14/A): Guttuso, Fontanesi, Sassu, Mus, Tozzi, Lupo e altri.
CITTADELLA (Bertola 31): Miniformato.
COSSOLOINCONTRI (Garibaldi 9 - tel. 540.817): Clemente Palme.
DOCUMENTA: Guinan.
EMMEDUE (Re Umberto 10): Stroppa.
ERBA - Foyer: Mostra fotografica U.F.O.
GISSI (piazza Solferino 2): Selezione maestri contemporanei. Orario: 10-13; 16-20. Lunedì chiuso.
I SEGNI (v. S. Teresa 20/c - tel. 516.947): Arte antica d'Oriente.
L'ARIETE (via Bava 4 - tel. 832.075): Rassegna del piccolo formato.
MARTANO: F. Cangiullo. Orario: 16-19,30.
NARCISO: (piazza Carlo Felice 18): Graham Sutherland: «Il bestiario di Apollinaire».
OTTINI (v. M. Vittoria 45 - tel. 831.013): Arte Orientale Antica (India - Nepal - Tibet).
PALAZZO CHIABLESE: «L'opera grafica di Antonio Fontanesi». Orario 10-20. Dal 23 novembre al dicembre.
PIRRA (corso Cairoli 32 - tel. 877.344): Testimonianze del XIX all'inizio XX secolo. 20 maestri: A. Modigliani, A. Marquet, H. T. Lautrec, S. Valadon, M. Utrillo, Gauguin e altri.
PORTICI (P. V. Veneto 22/B - tel. 885.476): Caterina Cucco.
QUAGLINO - (p. San Carlo 177): I ceramisti Castellamonte mostra a Torino.
GIORS: Marcello Cavallo.
(piazza Cavour 10 - tel. 679.627): Disegni XV X.

ASSOCIAZIONE PIEMONTESE GALLERIE ARTE MODERNA
ACCADEMIA: Origlia.
A.I.C.: Bracco - Castagneri - Cavallo - Torre.
APPRODO (via Bogino 17): Arte Figurativa Etiopica (dipinti del 1790/1850).
BERMAN: Metello Merlo.
DORIA (via A. Doria 21): Nilla Lucchino.
ESKENAZIARTE (via Massena 19 - tel. 810.709): Ivan Lackovic croata. Orario: 10-12; 16,30-19; fest. 11-13; 17-19.
FOGLIATO (Mazzini 9): albi e cartella omaggio a P.A. Garlazzo.
LA BUSSOLA (via Po 9): Picasso incisioni; ori e grafica di Laura.
LA GIOSTRA - Asti: Maestri moderni.
LA PARISINA: Guido Jannon. Orario: 16,30-20.
LE IMMAGINI: 400 piccoli disegni di Felice Casorati.
STUFIORE (piazza Paleocapa): R. Cavaliere.
VIOTTI: Stranna Show.

MUSEO NAZIONALE (Palazzo Chiablese): Vittorio De Sica attore e regista alle 16 e 21,15 «Roma città libera» di M. Pagliero con V. De Sica, A. Checchi, V. Cortese (Italia 1946 - min. 85).
MARIONETTA PIEMONTESE - Teatro Gianduja (via S. Teresa 5 - tel. 530.235).

DU Parc
Il vero salotto di Torino
BOCCACCIO 71

D.S..Data System e Findata riunite nella nuova:

FINDATA SYSTEM

Società per
Capitale sociale Lit. 1.630 milioni

Potenziano le proprie strutture per rendere servizi ancora migliori all'utenza nei settori

INFORMATICA e LEASING

attraverso l'espansione e l'affinamento tecnologico previsti dall'impresa nel corso degli anni '80.

Socio **ANASIN**

16121 GENOVA
Via XX SETTEMBRE, 41 - Tel. (010) 543741 (5 linee)

10126 TORINO
Via CHISOLA, 1 - Tel. (011) 8968966

20154 MILANO
Via MELZI D'ERIL, 29 - Tel. (02) 3184657 - 3450148

PADOVA
Largo EUROPA, - Tel. (049) 680644

Esordio di Fabiana Udenio nella Rete Tre

La nuova «signorina sorriso»

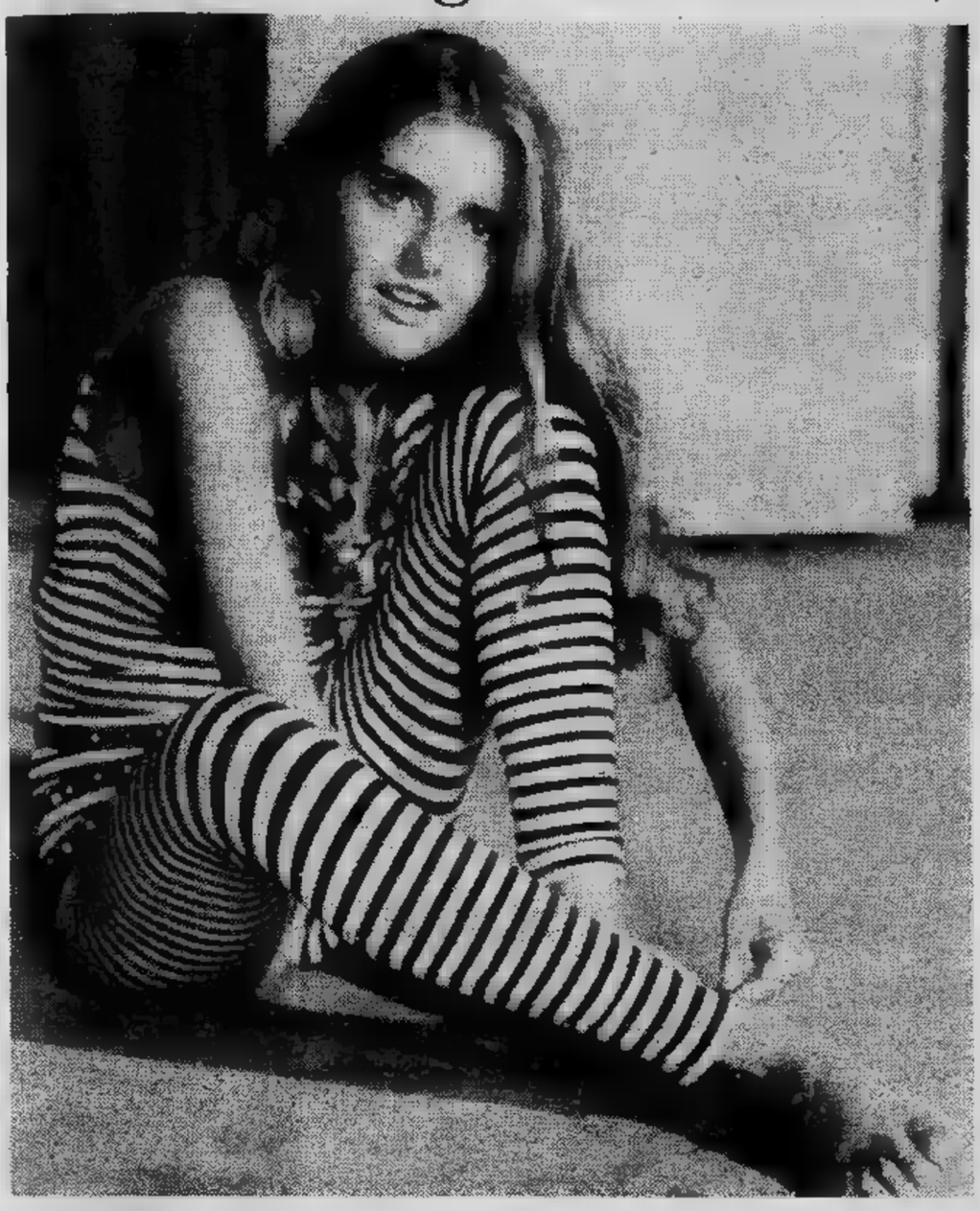

Sabato prossimo prende il via la Rete Tre della Rai-Tv. Dalle 21 sedi regionali irradiati programmi per tre ore, dalle 18,30 alle 21,30. C'è già una «signorina sorriso», giovanissima, si chiama Fabiana Udenio. Fabiana ha 15 anni, è nata a Buenos Aires

«Marco Polo» costerà 11 miliardi

ROMA — All'inizio dell'80 cominceranno in Cina le riprese di *Marco Polo*, un kolossal televisivo di otto ore diretto da Giuliano Montaldo. Il direttore della prima rete televisiva della Rai, Mimmo Scarano, è partito oggi per Pechino dove firmerà l'accordo tecnico-politico con la compagnia cinese per la coproduzione di *Marco Polo*, che verrà girato nella repubblica popolare cinese dove si era già recato Montaldo per una serie di sopralluoghi. Per l'originale tv hanno curato la sceneggiatura Anthony Burgess, Vincenzo Labella e David Buttler. Il costo complessivo, secondo le previsioni, dovrebbe raggiungere i 12 milioni di dollari, somma per la quale si è impegnate la Rai-Tv, società statunitensi e nipponiche.

Non è stato ancora scelto l'attore cui affidare il ruolo del protagonista. Il cast è preannuncia prestigioso. Si fanno i nomi di Laurence Olivier, Alec Guinness e il famoso giapponese Toshiro Mifune.

La repubblica popolare cinese si è impegnata a mettere a disposizione comparse e costumi, questi ultimi realizzati in bozzetti italiani.

Giuliano Montaldo si ripropone di narrare le avventure del famoso commerciante e viaggiatore veneziano che visitò la Cina nel tredicesimo secolo con fedeltà rispetto ai fatti ma, nel contempo, con spirito e sensibilità moderni.

Stasera al Centralino

Grillo spopola (tutto esaurito)

Non un posto libero per lo show di Beppe Grillo

In una parodia del «poliziesco» diretto da Armenia Balducci

Volontè diventa «star» di periferia

ROMA — Soggettista, sceneggiatore, produttore, attore, questo è lui, Gian Maria Volontè; soggettista, sceneggiatrice, produttrice, regista, questa è lei, Armenia Balducci. I due, legati affettivamente, fanno tutto soli una impresa cinematografica che per come è impostata non ha precedenti, almeno in Italia. Il film in cui si sono buttati a capofitto, con un coraggio che rasenta la temerarietà, avrà per titolo *Stark System*. Ed è sul set che abbiamo incontrato i due tuttofare impegnati nei quadruplici ruoli di testa.

Gian Maria viene abitualmente descritto come un caratteraccio, un uomo con cui è facile andare d'accordo, un po' orso, poco incline alle interviste, restio ad accettare compromessi pubblicitari. Qui invece troviamo un personaggio diverso, disteso, pacato, sereno, perfino garbato e cordiale.

Un maligno ci sussurra che la trasformazione è dovuta al fatto che produttori e distributori lo tengono a distanza come un appestato per quella sua presa di posizione, polemica e un po' donchisciottesca, sulla nazionalità italiana dei film girati in lingua inglese e che provocò un intervento giudiziario che mise in ginocchio non poche produzioni. Comunque è qui a discorrere con buon amico.

Dice: «*L'idea del film mi è venuta mentre mi chiedevo: che cavolo fa un attore tra un lavoro e l'altro? Di qualcuno si sa che è il cuoco, qualche altro gioca a bridge, altri muoiono dall'angoscia di sapere quando li chiameranno per un altro lavoro. Ecco, mi è venuta questa curiosità di indagare fra queste pause lavoro nella vita attore*».

Quando non lavora, lei come passa il tempo? «*Be', io vado sulla spiaggia, faccio grandi passeggiate, oppure appena è possibile me ne vado in barca. Proprio mentre in barca a vela, nel Mar Egeo, Armenia ed io abbiamo cominciato a lavorare all'idea, a buttar giù i primi appunti*».

Va bene, ma perché *Stark System* che è un po' pensare a *Star System*? «*Il gioco di parole un po' c'è, si vuole ironizzare sullo* Star System, *ma Stark è il nome del protagonista che è anche una star, magari periferia*».

Che cos'è? Una satira? Un poliziesco? Un film comico? Drammatico? «*E' un po' tutto questo. Racconta le preoccupazioni e i fantasmi che rendono insonne un attore del filone poliziesco di serie B, un ex carabiniere diventato per caso popolare. La trama è un risvolto tipico dei film gialli, ma è anche un film comico perché i toni sono grotteschi, le situazioni paradossali, divertenti. E nostra intenzione è appunto quella di fare un film divertente. In fondo si tratta di una favola*».

E il dramma dove sta? «*La vita del protagonista è una vita fatta angosce, l'angoscia di perdere il lavoro, e piacere più pubblico, di non avere più successo. Lui non è certo un grande attore, il suo punto di forza è lo sguardo, un certo modo di muovere gli occhi, perché i film che lui interpreta sono in gran parte fatti coi suoi primissimi piani*».

E c'era bisogno per questo di fare un poliziesco? «*Sì, perché nel film poliziesco, o giallo che dir si voglia, è molto più netta contrapposizione fra il buono e il cattivo, fra il male e il bene. E del resto noi facciamo il verso ad un sottocinema e dunque tutto deve essere un po' calcato*».

Impostando questo tipo di produzione pensate di promuovere un modo nuovo di fare cinema? «*Un modo nuovo? In Italia forse. Ma in altri Paesi questo tipo di cinema è già stato fatto. Negli Stati Uniti è del tutto normale che attori e registi si mettano insieme e producano un film. S'è fatto anche in Francia, specie negli Anni Sessanta*».

Lamberto [illegible]

Tva (Aosta) — Canale 39

20 — Documentario
21 — Spettacolo con Ric e Gian
Portami tante rose

Tv 2 Rotonde — Canale 50-60

FILM 17 — Il [illegible] di Marcellino, (per ragazzi, con Pablito Calvo, Alberto Omedo)
18,30 [illegible] Liscio
19,30 **Moto Sport**
20,30 **Speciale Casa**
21 — **I Protagonisti**
21,30 [illegible] **festa,** (rassegna folkloristica)

T. Alto Mi. — Canale 29-56-69

17,35 **Spendiamoli bene**
18,15 **Tony e il professore,** telefilm
19,15 [illegible]
19,30 **Corriere d'informazione Tv**
[illegible] — **Comiche**
20,10 **Scaricabarile.** Giochi di parole di Adolfo Perani
20,30 **Auto** [illegible] Settimanale di sport e motori
FILM 21,30 **Telefilm**
22 — **Il giro** [illegible] **Lombardia.** Gioco-spettacolo e premi
23,15 **Accadrà domani.** Notizie in anteprima
FILM 23,30 **Clandestina a Tahiti,** film con Martine Carol, Serge Reggiani

TV REGIONALI

Radio Tele Aosta — Canale 33-35

FILM 16 — **Film**
17,35 Speciale casa
18,05 Documentario
19,30 Sport
19,40 Momento donna
20,10 Tg notizie
FILM 20,35 **Film**
22,15 Dibattito
FILM 23,10 [illegible]

Videovercelli — Canale 37-60

FILM 19 — **Film:** «Le sei mogli di Enrico VIII» (storico '33)
20,30 Videovercelli notizie
20,45 Fai la faccia, gioco e quiz
22 — [illegible] «Seme d'ortica»
22,30 Cinema & televisione
FILM 23,10 **Film:** «Soldato sotto la pioggia» (drammatico '63)

Teleradio Asti — Canale 25-51

19,45 La galleria - Arte e libri
FILM 20,30 **Film**
22,15 Così per gioco
23,30 Collegamento con Grp

Teleradio city (Al) Canale 44-47

FILM 12,45 **Film:** «La gang» (poliziesco '51)
14,25 Il mercatino
14,50 16,20 **Disegni animati:** «Jeeg robot»
15,20 18,45 **Disegni animati:** «Ruy il ragazzo delle caverne»
15,50 Anni verdi
16,50 Videoshow
FILM 17,50 **Telefilm:** «Quella casa nella prateria»
19,15 Telecity flash - Sport
FILM 19,50 **Telefilm:** «Mr. Monroe»
FILM 20,20 **Telefilm:** «Nypd»
20,50 Il musicuore
21,20 La prima volta che... con Ric e Gian
FILM 0,30 **Film**

Tele Piemonte — Canale 33

17 — **Programmi del giorno**
17,05 **Cartoni** [illegible]
FILM 17,35 **Rullo di tamburi,** (western a colori), [illegible] Alan Ladd e Robert Keith
19,10 [illegible]
19,15 **Impariamo il Braille**
19,45 **T. G.** [illegible]
FILM 20 — **La** [illegible] **Lady Morgan,** ((Horror in b/n), con G. Mitchell e E. Blanc
21,45 **T.** [illegible] **sera**
FILM [illegible] — **Billy il bugiardo,** (commedia a colori), con Tom Courtenay e Julie Christie
23,25 **Astropanorama giornaliero**

ALLA RADIO E FILODIFFUSIONE

1 FM 92,1

14,03 **Sei** [illegible] **in** [illegible] **di bambino.** Favola par[illegible] [illegible] oggi, in un mondo [illegible] è di favola
14,30 **Voglia d'Apocalisse.** Viaggio attraverso i miti vecchi e [illegible] della fine del mondo. Programma di Franco Valobra e Isabella de Paz
15,03 Federico Biagione presenta **Rally.** Selezione di regolarità, ritmo e gradimento per la vostra discoteca
15,30 **Errepiuno.** Radiopomeriggio di Franco Alunni, Gigi Grillo e Domenico Matteucci. Oggi, mercoledì «il lavoro e l'economia»
16,40 **Alla breve.** Un giovane e la musica classica
17 — [illegible] Varie comunicazioni per il pubblico giovane tra musica, cronaca e spettacolo [illegible] qualche delirio. Oggi: [illegible] **contola,** a cura di [illegible] Cappellini, Isabella [illegible] Blanco e Julio Zuloeta; **Combinazione suono,** [illegible] musicali, opinioni, collegamenti [illegible] altre occasioni. Programma [illegible] Wolfango Vaccaro condotto da Silvia Nebbia; **Racconti possibili,** Maria Luisa [illegible] in «Dove và Zazà»
18,35 Tonino Ruscitto presenta [illegible] Viaggio nel mondo dei [illegible] e 45 giri
19,15 [illegible], si fa [illegible]
19,20 **La seduta spiritica.** Un atto di [illegible] Compton, con Regina [illegible] e Didi Perego
20,05 **Vai col disco!** (1° parte)
20,30 **Se permettete parliamo di** [illegible] Programma di Gigliola Fantoni, Daniela Sbarrini e Lucia Luconi
21,03 [illegible] **e...** Programma [illegible] Anna Colombo
21,35 Otello Profazio presenta **Antologia di** [illegible] **e gente canta»**
22,05 [illegible] **coi dischi** (2° parte)
22,30 [illegible] [illegible] **noi:** [illegible] [illegible] **do di...** [illegible] **ovvero** [illegible] **una guardiola.** Programma di Stefano Maggiolini e Franco Poletto
23 — **Prima di** [illegible] [illegible] Lettere d'amore e di bugie [illegible] da Vito Riviello e dette da Leopoldo Trieste

2 FM 95,6

14 — [illegible] **regionali**
15 — In [illegible] dalla Sala F di Roma **Radiodue 3131.** In studio: Maria Luisa Algini, Angiolino Lonardi, Flaminia Morandi, Fabrizio Ravagliol (2° parte)
16,37 **In Concerto** Una [illegible] concerti pop-rock registrati [illegible] vivo [illegible] New York e Cuba, [illegible] Los Angeles a Londra. Presenta Gigi [illegible]
17,55 [illegible] **luna.** Antologia di ricordi fuori stagione
18,33 **A** [illegible] **sperimentale.** Una [illegible] di incontri e [illegible] giovani sul vivere di oggi a cura di Corrado Caselli
19,50 **Il convegno dei** [illegible]
20,40 **Spazio X** [illegible] **e il** [illegible] - 21,05 [illegible] **Salvatori e l'easy-listening** - 21,30 **Beppe Vidotti e l'internazionale pop**
22 — **Notiziario** - (1° parte) Cabaret, varietà, café chantant
22,20 **Panorama parlamentare**
22,45 **Notiziario** (2° parte)

3 FM 88,2

13 — **Pomeriggio musicale.** Notizie, incontri, concerti e dischi nuovi. Il microfono Paolo Donati e Mauro Mariani
15,30 [illegible] **certo discorso musica** con Stefano Bonagura, Roberto Carapellucci, Francesca Martinotti, Giorgio Sala e Massimo Villa
17 — **L'arte in questione.** Esperienze e voci [illegible] dibattito artistico contemporaneo. [illegible] Stefano Coltellacci
17,30 **Spazio Tre.** Musiche e attualità culturali presentate da Antonio Groli (1° parte)
19,15 **Spazio Tre** (2° parte)
21 — **IV** [illegible] **Internazionale d'Arte di Montepulciano**
21,55 **Libri novità**
22,15 **Suites per due pianoforti di** [illegible]
23 — [illegible] presenta **il jazz.** Improvvisazione e creatività nella musica
23,40 **Il racconto** [illegible] **mezzanotte**

F

IV CANALE

14 — Erich Leinsdorf dirige
14,40 Folklore
14,50 Piotr Ilijch Ciaikowski
15,42 Le nozze di Figaro. Musi[illegible] di Wolfgang Amadeus Mozart
19 — Pagine [illegible] [illegible] Beethoven
20 — Capolavori del '900 -
21,10 Il solista: pianista Walter Gieseking
21,40 Ludwig [illegible] [illegible]
[illegible] — A notte [illegible]

V CANALE

14 — Tutto jazz
15 — Cocktail musicale
16 — Invito alla musica
18 — Colonna continua
20 — Scacco matto
22 — Musica leggera [illegible] [illegible] reofonia

TV ESTERE

Svizzera

18 — **Per i più piccoli:** La scuola (c)
18,05 [illegible] **i ragazzi:** Top: Krishna, documentario (c)
18,50 **Telegiornale** (c)
19,05 **A** [illegible] (c)
19,35 **Incontri:** Fred Zinnemann (c)
20,05 **Il Regionale,** rassegna di avvenimenti della Svizzera italiana (c)
20,30 **Telegiornale** (c)
20,45 **Argomenti** (c)
21,35 **Hippodrome, ricordi di un'estate,** con Sacha Distel, Sheila, Jean Vallée, Marti Caine, Turnstyle, i fantasisti Roy Castle e Colin Fingers Henry (2° puntata) (c)
22,35 **Telegiornale** (c)
22,45 [illegible] **sport** (c)

Capodistria

19,50 **Punto d'incontro**
[illegible] — [illegible] **animati** (c)
20,15 **Telegiornale** (c)
20,30 **Telesport** - Calcio - Incontro valevole per una delle Coppe europee
FILM 22,15 **L'amore senza ma...,** di Claude Lelouch, con Janine Magnan, Guy Mairesse, Richard Santi-Bris. — *Un pericoloso sadico evade* [illegible] *prigione. Il proprietario di un albergo telefona alla polizia, sostenendo di aver riconosciuto l'evaso in un cliente, accompagnato da una giovane autostoppista. All'arrivo della polizia, però, la coppia si è già allontanata e la sera fa sosta in* [illegible] *altro albergo*

RADIO ALTERNATIVE

Radio Aurora (Fm 89,580 Mhz): t. 634.274.
Radio [illegible] **Stereo** (Fm 88,500 Mhz): t. 780.4168.
[illegible] [illegible] (Fm 96,400 Mhz): t. 965.8007.
RTA (Fm 104 Mhz): t. 516.277.
Radio Europa 3 (Fm 89,78 Mhz): t. 724.024.
Radio Subalpina (Fm 101 Mhz): t. 835.468 - 830.886.
Radio [illegible] **Bianco** (Fm 103,700 Mhz): t. 512.828.
Radio Torino Liberty (Fm 90,900 Mhz): t. 683.222.
Radio ABC (Fm 97 Mhz): t. 542.131.
[illegible] **Settimo** (Fm 101,300 Mhz): t. 800.9713.
Radio Reporter 93 (Fm 93 Mhz): t. 513.651 - 513.757.
R. Centro 95 (Fm 95-96,200 Mhz): t. 713.074 - 713.075.
Radio Torino 4 (Fm 102 Mhz): t. 613.234.
Radio Torino Est (Fm 90 Mhz): t. 516.573.
R. Torino [illegible] (Fm 103,300 Mhz): t. 637.837.
Radio Break (Fm 99,600 Mhz): t. 500.720.
Radio Torino Centrale (Fm 94-101,4): t. 876.661.
Radio Proposta (Fm 88,750 Mhz): t. 545.471.
Radio Sky (Fm 92,500 Mhz): t. 901.4405.
G.R.P. (Fm 99,300 Mhz): t. 724.025.
Radio 88 Eightyeight (Fm 89 Mhz): t. 473.0261.
Radio Città Futura (Fm 96,600 Mhz): t. 544.383.
Tele Radio Galaxy (Fm 94,750 Mhz).
[illegible] **Superga** (Fm 104,300 e 104,600 Mhz).
Radio Mole (Fm 101,500 Mhz).
[illegible] **In** (Fm 105,500 Mhz): t. 305.134.
Radioflash (Fm 97,700 Mhz): t. 512.092.
[illegible] **Grugliasco Centrale** (Fm 99 Mhz): t. 780.0172.
[illegible] **California - Loggia** (Fm 94,300 Mhz).
[illegible] [illegible] (Fm 94,250 Mhz): t. 205.1304 - 205.1287.
[illegible] **Zero Sentena** (Fm 101,400 e 105,600): t. 94.91.875.
Radio [illegible] (Fm 100 Mhz): t. 757.333.
Radio Torino City (Fm 88,950 e 94,750 Mhz).
Editrice Radio [illegible] (Fm 98,600 Mhz): t. 284.831.
Onda [illegible] **Italiana** (Fm 97,400 Mhz): t. 739.9261.
[illegible] **Monviso** (Fm 94,400 Mhz): t. 830.403.
Radio City One (Fm 97,900 Mhz): t. 707.0926.
Radio Rivoli (Fm 100,595 Mhz): t. 953.2152.
[illegible] **Gemini One** (Fm 102,730 Mhz): t. 530.071.
[illegible] **Express** (Fm 100,200 Mhz): t. 531.625.
Radio [illegible] (Fm 89,400 Mhz): t. 800.9871.
Teleradio Nord (Fm 102,300 Mhz): t. 800.9877. Settimo.
[illegible] **Universal** (Fm 93,300 Mhz): t. 800.9934 - 800.0710.
Radio Borgaro (Fm 91,600 Mhz): via Ciriè 23, Borgaro.
Radio [illegible] (Fm 90,300 Mhz): t. 531.355.
[illegible] **Zero** (Fm 90,600 Mhz): t. 262.2866 - 262.3662.
[illegible] **Ambassador One** (Fm 101,200 Mhz): t. 901.4264.
[illegible] [illegible] **Uno** (Fm 92,600 Mhz): t. 264.514 - 263.366.
Radio [illegible] [illegible] (Fm 98,850 Mhz): t. 605.3323.
[illegible] [illegible] **94** (Fm 94 Mhz): t. 912.708. Chivasso.
Radio Tele 2000 (Fm 91,200 Mhz): t. 897.856.
Radio Studio Centrale (Fm 95,900 Mhz): t. 627.1297.
Radio Studio Aperto (Fm 88,200 Mhz): t. 356.666.
R. S. Mauro (Fm 94,750 e 100,800 Mhz): t. 822.4638.
R. Chivasso International (Fm 91,300 Mhz): t. 911.1581.
La Tua Radio - Trofarello (Fm 90,550 Mhz): t. 649.9422.
Radio Vogue Cal[illegible] (Fm 97,200 Mhz): t. 983.2300.
Radio Moncalieri Centro (Fm 93,800 Mhz): t. 640.7325.
[illegible] **Valgiole Centrale** (Fm 90,100 Mhz): t. 358.1846.
Radio To-Ovest (Fm 89,50 Mhz): t. 78.02.486.

Montecarlo

17,40 **Cartoni** [illegible] (c)
17,55 **Parliamo e contiamo,** telequiz presentato da Gisella Pagano con la collaborazione di Federico Danti (c)
18,15 **Un peu d'amour, d'amitié** [illegible] **beaucoup de musique** (c)
FILM 19,10 **Police station,** fatti e avvenimenti in un commissariato di polizia
19,40 **Tele** [illegible] **u** (c)
19,50 **Notiziario** (c)
FILM 20 — **L'arma nascosta,** telefilm della serie «Sotto accusa», con Ben Gazzara, Chuck Connors, John Larch
FILM 21 — **Un omicidio perfetto a termine di legge,** di Tonino Ricci, con Philippe Leroy e Elga Andersen
22,30 **Oroscopo** [illegible] **domani** (c)
FILM 22,35 **Amazzoni** [illegible] **d'amore e di guerra,** di Al Bradley, con Lincoln Tate, Lucretia Love, Paola Tedesco
0,05 **Notiziario** (c)
0,15 [illegible] **sera**

TV NAZIONALE

Rete uno

13,30 **Telegiornale - Oggi [redacted] Parlamento** (c)
13,55 In Eurovisione da Madonna di Campiglio: Sport invernali - **Coppa [redacted] Mondo di sci.** Slalom gigante maschile (2ª manche) (c)
15,15 **Corso [redacted] di economia**, [redacted] cura di Mirella Melazzo de Vincolis. Dodicesima puntata: Lezione sintesi. Regia di Armando Tamburella (c)
17 — **Remi** (Le [redacted] avventure). Trentasettesima puntata: Un dono per mamma Barberin, un programma [redacted] cartoni animati in 3 D. Animazioni di Akio Sugino. Regia di Yutaka Fujioka (c)
17,25 **Il trenino**, di Mara Bruno, con Mela Cecchi, Marcantonio Graffeo, Ornella Grassi e Paolo Stramacci. Regia di Mario Caiano (c)
17,55 **Aluto supernonna:** I predoni del deserto, cartoni animati (c)
18 — **La [redacted] e i suoi protagonisti:** Memorie di confinati in Lucania 1930-1943, di Sergio Miniussi (4ª ed ultima puntata) (c)
18,30 **ConcertAzione:** Continuo musicale in bianco e nero, impaginato [redacted] Giorgio Calabrese. Regia [redacted] Enzo Trapani (3ª puntata) (c)
19 — **Tg1 - Cronache** (c)
19,20 **Happy Days:** Fonzie, un nuovo James Dean, telefilm, con Ron Howard, Henry Winkler, Anson Williams. Regia di Jerry Paris (c)
19,45 [redacted] **giorno dopo** (c)
20 — **Telegiornale**
20,40 **Mash:** Un caso di coscienza, telefilm, con Alan Alda, Wayne Rogers, Mc Lean Stevenson. Regia di Don Weis (c)
21,10 **Grand'Italia**, conversazione con uso [redacted] spettacolo, condotta in studio da Maurizio Costanzo. Regia [redacted] Paolo Gazzara (c)
22,15 **Mercoledì sport**, telecronache dall'Italia e dall'estero. Al termine: **Telegiornale - Oggi al Parlamento** (c)

Rete due

13 — **Tg2 - Ore tredici**
13,30 **La ginnastica prescilistica**, conduce Tony Sailer (10ª puntata) (c)
17 — **Peter:** Peter nel paese delle fiabe, cartone animato (c)
17,05 **Simpatiche canaglie:** La carica dei Seicento - Il balletto russo, comiche degli Anni 30 di Hal Roach
17,25 **Il genio in erba**, un programma ideato da Michel Parbot (8ª ed ultima puntata) (c)
18 — **Nova** (Problemi [redacted] ricerche della scienza contemporanea): Cacciatori di foche (1ª parte) (c)
18,30 **Dal Parlamento** (c) - **Tg2 - Sportsera** (c)
18,50 **Spaziolibero:** i programmi dell'accesso. Ance - Associazione nazionale costruttori edili: «La casa: un problema per tutti» (c)
19,05 [redacted] **con... Peppino De Filippo.** Testi di Luigi De Filippo. Regia [redacted] Gian Carlo Nicotra - Nel corso del programma: Atlas Ufo Robot: Supergoldrake: [redacted] mostro invincibile (c)
19,45 **Tg2 - Studio aperto**
20,40 **Sandokan**, sceneggiato, con Kabir Bedi, Philippe Leroy, Carole Andrè, Andrea Giordana, Adolfo Celi. Regia di Sergio Sollima (5° episodio) (c)
21,45 [redacted] **che amore** [redacted] (racconti in musica): La compagnia, con gli attori del Teatro dell'Elfo. Regia di Roberto Cacciaguerra (c)
22,35 I [redacted]: Fuga pericolosa, telefilm, con Robert Taylor, Lee Farr, Russell Thorson. Regia di Don Medford
23,05 **Tg2 - Stanotte**

Rete tre

15 — **I grandi compositori:** Mozart, scritto e diretto da Jeremy Marre (c)
15,25 [redacted] **Brahms:** Concerto [redacted]. 1 in [redacted] minore op. 15 per pianoforte [redacted] orchestra. Pianista Arthur Rubinstein. Orchestra del Concertgebouw di Amsterdam diretta da Bernhard Haitink (c)
16,15 Il [redacted] **City** [redacted] **Concertante.** Coreografia di G. Balanchine. Musica di I. Stravinskij (c)

PROFUMI
Servetti
PRESENTA
Symbiose di Stendhal
il profumo non convenzionale per la donna moderna, dinamica e responsabile.

TV PRIVATE

La redazione non garantisce l'esattezza [redacted] programmi in quanto soggetti [redacted] possibili variazioni all'ultimo momento.

Tele Torino [redacted] 61-50-32-43

13 — **L'assassinio [redacted] dottor Hichtckok,** giallo
17 — **Lolek [redacted] Bolek,** cartoni animati (c)
18 — **Gaiking,** il robot guerriero: Lotta solitaria, cartoni animati (c)
18,30 **Dalla nostra parte,** la difesa del consumatore. A cura di Carla Castellani (c)
19,30 **Documentario** (c)
20 — **Stelle [redacted] ghiaccio** (c)
20,30 **Napoleone e l'amore:** Maria Walewska (c)
21,30 **Progetto micidiale,** di K. Hughes, con Ja[redacted] Coburn, Lee Grant. Giallo 1973. Noto economista inglese è in realtà una spia americana che può rendere quasi assoluto il [redacted] potere facendo uccidere fra loro i suoi quattro collaboratori (c)
22,45 **Programma [redacted]** (c)
23,15 [redacted] **ragazza dal corpo caldo,** di Joseph W. Sarno, [redacted] Lithjedal. Dramma erotico 1971 — *Prostituta svedese s'innamora di un musicista pop contendendolo alla figliastra che né è pure amante* (c)

Tele Studio Torino Canale 24

14,30 **D [redacted] donna** (c)
15,45 **Film**
17,40 **Quelli della girandola:** gli inchiostri colorati, per i più piccoli (c)
18,10 **La [redacted] dei dinosauri:** La storia [redacted] un pallone, cartoni animati (c)
18,40 [redacted] I pirati del cielo (c)
18,50 **Puzzle Peugeot,** gioco telefonico (c)
19,15 **Dimagrire in salute** (c)
20 — **Per filo e per segno** (c)
20,40 **I canti del vino** (c)
22 — **Selvaggio [redacted]** La minaccia verde, telefilm (c)
23,15 **Il grande matador,** di Budd Boetticher, con Anthony Quinn, Maureen O'Hara. Drammatico-sentimentale 1956 — Il più grande torero del Messico, poco prima del suo incontro più importante si allontana dall'arena e sparisce. Nessuno [redacted] spiegarsi il perché (c)

Tele Europa 3 Canale 58

14,45 **393421,** annunci cercapersone (c)
15,30 **Fuori gioco,** giochi in diretta (c)
16,30 **Death Valley Days,** telefilm (c)
17 — [redacted] (c)
17,15 **Europa [redacted] graffiti,** programma musicale (c)
18,15 **Laramie,** telefilm (c)
19,15 **Wanted,** telefilm
19,45 **Europa 3 informa,** a cura dell'Agp (c)
20 — **Chic,** rubrica [redacted] moda (c)
21 — [redacted] **corporation,** passerella di dilettanti dello spettacolo (c)
22,15 **Marcia [redacted] crepa,** di Frank Wisbar, con Stewart Granger, Maurizio Arena. Bellico 1963 — *Tragica spedizione di tredici legionari [redacted] ricerca di un capo della rivolta algerina*
23,45 **All'Ovest di Sacramento,** di Richard Owens, con Robert Hossein, Paola Borboni, Silvia Monti. Comico 1972 — *Tra truffe e spogliarelli, camorristi napoletani [redacted] mafiosi siciliani in lotta per un carico d'oro sui sentieri del vecchio West* (c)
1,30 **Le [redacted] amanti di Kyoto,** di Ioshue Watanabe, con Matumi Ogawa. Drammatico 1966 — *Una prostituta risparmia per comprare un salone di bellezza. Per arricchire più in fretta gioca in Borsa consigliata da un agente di cambio che finge [redacted] amarla per derubarla* (c)

Tele Subalpina Canale 46

14,30 I [redacted] Walt Disney (c)
17,30 **I cartoni** [redacted] di [redacted] Disney (c)
18 — **Criniera selvaggia,** di James Hill, con Mark Lester. Commedia 1972 — *Attraverso tristi vicissitudini, [redacted] vita di un cavallo che passa nelle mani di molti padroni prima di ricongiungersi con l'antico proprietario* (c)
19,30 [redacted] **internazionale,** di Niny Rosati, con Daniela Bianchi, Franco Ressel. Giallo 1975. Corrispondente americano a Roma si accorge a poco a poco che una spia russa si nasconde fra le persone a lui più vicine (c)
21 — **Informazioni in Piemonte**
21,15 **Motori no stop,** quindicinale [redacted] automobilismo (c)
22,15 [redacted] **music show** (c)
22,30 **Mexico, amore e sangue [redacted] un gringhero.** [redacted] Amilio Fernandez, con Maricruz Olivier — *Avventuroso [redacted] Tornato al paese [redacted] dopo quindici anni scopre che sua moglie [redacted] stata costretta [redacted] sposare un possidente che per eliminarlo lo fa accusare [redacted] due omicidi* (c)

G. R. P. Canale [redacted]

14,15 **Spazio 5,** rubriche per la donna [redacted] di Alessandra Fontana (c)
15,35 **Telefilm** (c)
16,20 **Grp flash**
16,35 **Guarda in su, quiz** (c)
16,45 **La pallina blu,** cartoni animati (c)
17,35 **Danguard Ace,** cartoni animati (c)
18,10 **Marianini e l'etere** (c)
18,45 **Cronaca dell'incontro di calcio Inter-Perugia.** Nell'intervallo Grp flash (c)
20,18 [redacted] **a in su,** quiz (c)
20,30 **Lo smemorato [redacted] Collegno,** di Sergio Corbucci, con Totò, Nino Taranto, Erminio Macario, Aroldo Tieri, Ivonne Sanson. Comico 1962 — *Affetto da amnesia, [redacted] ricorda chi è. In tre sostengono di riconoscerlo: una miliardaria, una profuga e un ladro.*
22,15 **Codice segreto,** quiz (c)
22,30 **Vianelliadi 80,** musica [redacted] quiz a premi con Edoardo Vianello e Wilma Goich (c)
23,30 **Telefilm** (c)
0,10 [redacted] **con** Luigi Cimma (c)
1 — **Dai giornali** di giovedì (c)
1,30 [redacted] **zero,** di Ishiro Honda, con Joseph Cotten, Patricia Medina. Fantascienza 1970 (c)
4 — **Le quattro chiavi,** di Jurgen Roland, con Gunther Unghehever. Giallo 1967 (c)
5,30 **Corruzione in [redacted] famiglia svedese,** di Vilgot Sjöman, con Ingrid Thulin, Anita Ekström. Dramma sociale 1974 (c)

Videogruppo Canale [redacted]

15 — [redacted]
16 — **Pronto, Cabrini?, filo diretto [redacted] Antonio Cabrini** (c)
16,30 **I sette falsari,** di Yves Robert, con Sylva Koscina, Sylvie Breal. Commedia 1957 — *Ingenuo pittore, abilissimo falsario, viene costretto da [redacted] bella, un barone [redacted] quattro cinesi [redacted] stampare banconote, lasciarsi imprigionare ed evadere* (c)
18,20 **Speciale casa** (c)
18,40 **Dentro la scuola** (c)
19 — **Guida [redacted] sopravvivenza** (c)
19,35 **Videonotizie 1**
20 — **Video gruppo moda** (c)
20,20 **Little Laura and Big John,** [redacted] Luke Moberly, con Karen Black, Fabian Forte — *Avventuroso 1975. Accusato di aver ucciso il socio, [redacted] uomo si costituisce, [redacted] evade con l'aiuto del fratello e inizia a rapinare banche* (c)
21,50 **Prima visione** (c)
[redacted] — **Documentario**
22,30 **Tony e [redacted] professore,** telefilm (c)
23,50 **Videonotizie 2**
0,10 **Terra [redacted]** [redacted] Albert S. Rogell, con John Wayne. Western 1943
1,30 **Sayonara,** [redacted] Joshua Logan, con Marlon Brando, Patricia Ovens. Sentimentale 1958
3 — **Giulietta, Romeo e le tenebre,** [redacted] Jim Weiss, con Dana Smutna, Ivan Mistik. Drammatico 1961

4,30 [redacted]**a,** di Hugo Fregonese, con Gary Cooper, Barbara Stanwyck. Drammatico 1954
6 — **Il massacro di Fort Apache,** di John Ford, [redacted] John Wayne, Henry Fonda. Western 1947

Tele Manila 1 Canale 44

15,30 **Film**
17 — **Uno a te, uno a [redacted]** per i più piccoli
18 — **Due milioni [redacted] amici**
18,30 **I non problemi [redacted] cucire a macchina**
19 — [redacted]
19,35 **Il parolone,** gioco a premi
[redacted] — **Cartoni [redacted]** (c)
20,30 **Il caramellone,** per i più piccoli
21,40 **L'uomo di [redacted] Cruz,** [redacted] Joe Manduke, con Lee van Cleef, Jim Brown. Western 1977 — *Un badile, un serpente, una corda, uno scorpione, una freccia e [redacted] pietra sono [redacted] armi usate da [redacted] bambino per uccidere i banditi che hanno rapito sua sorella* (c)
[redacted] — **Il gabbiano azzurro, [redacted] sceneggiato, terza puntata** (c)

I CINEMA DI TORINO

CRITICA		PUBBLICO	
Capolavoro	●●●●●	Eccezionale	OOOOO
Ottimo	●●●●	Successo	OOOO
Favorevole	●●●	Consensi	OOO
Discusso	●●	Discordi	OO
Mediocre	●	Scarso	O

[redacted] ad [redacted] **convenzionate con l'Agis:** Cinema: Adriano, Ambra, Arco, Ariston, Artisti, Astor, Astra, Bernini, Capitol, Centrale, Continental, Eliseo, Fortino, Keller Studio, Massaua, Roma, Torino, Vinzaglio, Vittoria.

cinema prime visioni

AMBROSIO c. Vitt. Eman. 52 Tel. 547.007
Senza buccia, di Marcello Aliprandi, con Olga Karlatos, Juan Carlos Naya, Ilona Staller, Lilli Carati (Italia - Colori) — Giovani al mare vengono convertiti da una coppia di nordici al nudismo, ciò crea problemi sentime[redacted]li.
Orario: 14,30; 16,35; 18,20; 20,25; 22,30. Viet. 14. [redacted] Commedia
Critica [redacted] Pubblico OOOO Ingresso L. 3000

ARCO-INC c. Pr. Oddone [redacted] Tel. 484.521
[redacted]**olière,** di Arianne Mnouchkine, con Philippe Caubère, Josephine Derenne (Francia - Colori) — Il grande commediografo francese dalla vita tumultuosa visto come uomo e come artista. Presentato a Cannes.
Orario: 14,30; 17,45; 21,15. Non viet. ★ Commedia drammatica
Critica ●●● Pubblico OOOO Ingresso L. 2000

ARISTON v. Lagrange [redacted] Tel. 546.147
Innamorarsi [redacted] **mia** [redacted] Orlando Ylmenez, con Julio Iglesias, Isa Lorenz, Karl Linley (Spagna - Colori) — Romantica e travagliata storia d'amore sull'onda [redacted] dell'affascinante cantante spagnolo.
Or.: 14,30; 16,30; 18,30; 20,30; 22,30. Non viet. ★ Commedia
Critica ● Pubblico OOOO Ingresso L. 3000

ARLECCHINO [redacted]. Sommeiller 22 Tel. 587.190
Aragosta a colazione, di Giorgio C[redacted] con E. Montesano, C. Brasseur, J. Agren, C. Auger, S. Dionisio (Italia - C[redacted]) — Ricco e fortunato aiuta l'amico licenziato in cambio [redacted] copertura alle [redacted] scappatelle.
Orario: 14,20; 16,10; 17,40; 19,10; 20,40; 22,30 [redacted] Commedia
Critica ●● Pubblico OOOOO Ingresso L. 3000

ARTISTI EROTIC Center v. Artisti Tel. 831.374
Le porno sorelle, di Victor Newman, con Jean Miguel, Brenda Blackman, Tony Mc Queen (Usa - Colori) — Avventure erotiche in famiglia con due sorelle affiatatissime e con i medesimi gusti.
Orario. 15; 16,30; [redacted]; 19,30; 21; 22,30. Viet. 18. ★ Commedia erotica
PRIMA VISIONE non [redacted] Ingresso L. 2500

ASTOR v. Viotti 8 Tel. 519.516
Fuga da Alcatraz, di Don Siegel, con Clint Eastwood, Patrick McGoohan (Usa - Colori) — Dal romanzo di J. Campbell Bruce, la straordinaria evasione di tre uomini dal sorvegliatissimo carcere di Alcatraz.
Orario: 14,30; 16,30; 18,30; 20,30, 22,30. Non [redacted]. [redacted]
Critica ●●● Pubblico OOOOO Ingresso L. 3000

AUGUSTUS p. C.L.N. 248 Tel. 530.714
Napoli... la camorra sfida, la città risponde, di Alfonso Brescia, con Mario Merola, Antonio Sabato, Jeff Blynn (Italia - Colori) — Ennesima sceneggiata del celebre cantante-attore sugli eterni mali di Napoli. Non vietato.
Orario: 14,40; 16,40; 18,30; [redacted]; 22,30. [redacted]
Critica ●● Pubblico OOOO Ingresso L. 3000

CAPITOL v. S. Dalmazzo 24 Tel. 540.605
Oltre le grandi montagne, di Stewart Raffill, [redacted] Robert Logan, George Buck Flower (Usa - Colori) — La straordinaria avventura di due coraggiosi ragazzini alla ricerca della vita libera.
Orario: 14,40; 16,40; 18,40; 20,40; 22,40. Non viet. [redacted] Avventuroso
Critica ●● Pubblico OOO Ingresso L. 3000

CENTRALE d'Essai v. C. Alberto 27 Tel. 540.110
Ogro, di Gillo Pontecorvo, con Gian Maria Volontè, Saverio Marconi (Italia - Colori) — La storia e i drammi dei quattro rivoluzionari che compirono l'attentato in cui perdette la vita Carrero Blanco. Presentato a Venezia.
Orario: 15,30; 17,45; 20; 22,30. Non viet. ★ Drammatico
Critica ●●● Pubblico OOOO Ingresso L. [redacted]

COLOSSEO v. M. Cristina 73 Tel. 651.034
Sodomia, di J.R. Larraz, con Patricia Lorne, Lidia Machado, Claude Bellot, David Thompson (Spagna - Colori) — Sessualmente insoddisfatta degli uomi[redacted] bellissimo cavallo una nuova fonte di piacere.
Orario: Ap. ore 15; ultimo 22,30. Viet. 18. [redacted] Commedia erotica
PRIMA VISIONE non recensita Ingresso L. 2500

CORSO [redacted]. Vitt. [redacted]man. 50 Tel. 510.702
Il [redacted] **Cassidy e Kid,** [redacted] Richard Lester, con William Katt, Tom Berenger (Usa - Colori) — Divisi da diverse esperienze, i due leggendari banditi si rincontrano e affrontano insieme nuove avventure.
Orario: 15; 17,30; 20; 22,30. Non viet. [redacted] Western
Critica ●● Pubblico OOO Ingresso L. 3000

CRISTALLO [redacted]. Goito 5 Tel. 650.71.00
La patata bollen[redacted] di Steno, con Renato Pozzetto, Edwige Fenech, Massimo Ranieri (Italia - Colori) — Sindacalista ex pugile compromette la sua carriera per prendere le difese di un giovane omosessuale.
Orario: 14,30; 16,20; 18,30; [redacted]; 22,30. Viet. 14. [redacted] Commedia
Critica ●● Pubblico OOOOO Ingresso L. 3000

DORIA v. Gramsci Tel. 542.422
Il campione, di Franco Zeffirelli, con Jon Voight, Faye Dunaway, Ricky Schroder (USA - Colori) — Tratta dall'omonimo film del 1931, la storia di un [redacted] pugile che vuol riabilitarsi agli occhi [redacted] figlio.
Orario: 14,45; 17,30; 20; 22,30. Non viet. [redacted] Commedia drammatica
Critica ●● Pubblico OOOOO Ingresso L. 3000

GIOIELLO v. C. Colombo 31 Tel. 500.760
Saint Jack, [redacted] Peter Bogdanovich, con Ben Gazzara, Denholm Elliott, Joss Ackland (Usa - Colori) — Movimentata vicenda di un uomo che nella caotica Singapore si deve destreggiare fra gangsters, Cia e boss cinesi.
Orario: 14,30; 16,20; 18,25; 20,25; 22,30. Viet. 14. [redacted] Comm. drammatica
Critica ●●●● Pubblico OOOO Ingresso L. 3000

IDEAL c. Beccaria 4 Tel. 541.523
Una strana coppia [redacted] **suoceri,** di Arthur Hiller; [redacted] Peter Falk, Alan Arkin (Usa - Colori) — Avventure tragicomiche [redacted] due futuri consuoceri: uno irreprensibile dentista, l'altro svitato agente della Cia.
Or.: 14,40; 16,35; 18,35; 20,25; 22,30. Non viet. ★ Commedia
Critica ●●● Pubblico OOOO Ingresso L. 3000

LILLIPUT v. XX Sett. 15 bis Tel. 537.100
Ratataplan, [redacted] Maurizio Nichetti, con Maurizio Nichetti (Italia - Colori) — Ameno, surreale architetto cerca la felicità nella frenetica confusione della Milano di oggi. Film presentato alla Mostra di Venezia.
Orario: 14,30; 16,30; 18,30; 20,30; 22,30. Non viet. [redacted] Commedia
Critica [redacted] Pubblico OOOOO Ingresso L. 3000

LUX Gall. S. Federico Tel. 541.283
Sindrome cinese, [redacted] James Bridges, con Jack Lemmon, Jane Fonda, [redacted]chael Douglas (Usa - Colori) — Giornalista ed operatore tv assistono, in una centrale nucleare, ad un incidente che poteva essere una catastrofe.
Orario: 14,40; 17,25; 19,50; 22,30. Non viet. [redacted] Drammatico
Critica [redacted] Pubblico OOOO Ingresso L. 3000

METROPOL v. Pr. Tommaso 6 Tel. 650.54.70
La parte più appetitosa del maschio, con Francesca Juvara, Cathy Greiner, Pauline Teutcher, Renzo Rinaldi (Italia - Colori) — Sempre più spinte ed eccitanti avventure erotiche di alcune «fameliche» fanciulle.
Orario: 14,30; 16; 17,40; 19,20; 20,40; 22,30. V. 18. [redacted] Commedia [redacted]
PRIMA VISIONE [redacted] recensita Ingresso L. 2500

MILANO LUCE ROSSA [redacted]ano 8 Tel. 530.255
...E continuavano a fare le pornomogli..., di Rudolf Krause, con Margot Mahler, Helga Hahnefeld (Germania - Colori) — Incuranti delle preghiere dei mariti, tornano più scatenate che mai le allegre mogliettine.
Orario: Ap. ore 10; ultimo 22,30. Viet. 18. ★ Commedia erotica
PRIMA VISIONE non recensita Ingresso L. 2500

NAZIONALE v. Pomba 7 Tel. [redacted]
Sabato, domenica e venerdì, di S. Martino, P. Festa Campanile, Castellano e Pipolo, con E. Fenech, B. Bouchet, M. Placido, A. Celentano (Italia - Colori) — Tre diversi modi di passare un weekend divertente a Milano.
Orario: 15; 17,30; 20; 22,30. Non viet. [redacted] Commedia a episodi
Critica [redacted] Pubblico OOOOO Ingresso L. 3000

OLIMPIA v. Arsenale 31 Tel. 532.448
Le rose di Danzica, di Alberto Bevilacqua, con Franco Nero, Helmut Berger (Italia - Colori) — Generale e giovane aristocratico stringono amicizia e si ribellano contro la violenza nascente nella Germania del 1919.
Orario: 14,30; 16,30; 18,30; 20,30; 22,20. Non viet. [redacted] Drammatico
Critica [redacted] Pubblico OOO Ingresso L. 3000

ORFEO p. Carlina Tel. 518.114
...E continuavano a [redacted] **le pornomogli...,** di Rudolf Krause, con Margot Mahler, Helga Hahnefeld (Germania - Colori) — Incuranti [redacted] preghiere dei mariti, tornano più scatenate che mai le allegre mogliettine.
Orario: Ap. ore 15; ultimo 22,30. Viet. 18. ★ Commedia [redacted]
PRIMA VISIONE non recensita Ingresso L. [redacted]

PRINCIPE v. Princ. d'Acaja 45 Tel. [redacted]
...E continuavano a fare le pornomogli..., di Rudolf Krause, con Margot Mahler, Helga Hahnefeld (Germania - Colori) — Incuranti delle preghiere dei mariti, tornano più scatenate che mai le allegre mogliettine.
Orario: Ap. ore 15; ultimo 22,30. Viet. 18. ★ Commedia erotica
PRIMA VISIONE non recensita Ingresso L. [redacted]

REPOSI v. XX Settembre Tel. 531.400
Alien, [redacted] Ridley Scott, con Tom Skerritt, Sigourney Weaver, Veronica Cartwright (Usa - Colori) — Sette astronauti che lavorano [redacted] una nave spaziale debbono affrontare un tremendo mostro extraterrestre.
Orario: 15; 17,30; 20; 22,30. ★ Fanta-horror
Critica [redacted]●● Pubblico OOOOO Ingresso L. [redacted]

[redacted] Galleria Subalpina Tel. 510.145
Manhattan, di Woody Allen, con Woody Allen, Diane Keaton, Michael Murphy, Meryl Streep (Usa - b. e n.) — Il favoloso paesaggio di New York fa da sfondo alle nevrosi e alle vicende sentimentali [redacted] due coppie.
Orario: 14,30; 16,30; 18,30; 20,30; 22,30; [redacted]. Non viet. ★ Commedia
Critica ●●●● Pubblico OOOOO Ingresso L. 3000

[redacted] **RITZ** v. Acqui 2 Tel. 830.521
La luna, [redacted] Bernardo Bertolucci, con Jill Clayburgh, Matthew Barry, Fred Gwynne (Italia - Colori) — Celebre soprano realizza di non [redacted] il figlio adolescente; inizia così con lui un rapporto ambiguo ma efficace.
Orario: 17,10; 19,45; 22,20. Viet. 14. ★ Drammatico
Critica ●●● Pubblico OOOOO Ingresso L. 2500

TORINO v. Buozzi 6 Tel. [redacted]
Porno libido, di Gerard Kikoine, con Françoise Zizi, Marian Fournier, Patrice Cheron (Francia - Colori) — Libidinose vicende erotiche di [redacted] gruppo di porno-fanciulle a caccia di avventure. Vietato 18.
Orario: 14,30; 16; 17,45; 19,10; 20,50; 22,30. ★ Comm[redacted] erotica
PRIMA [redacted] recensita Ingresso L. 2500

[redacted] v. Roma 336 Tel. 561.789
Jesus Christ Superstar, di Norman Jewison, con Ted Neeley, Carl Anderson, Yvonne Elliman, Barry Dennen (Usa - Colori) — Gli ultimi giorni [redacted] Cristo rappresentati da [redacted] compagnia di hippies cantando e ballando.
Orario: 14.40; 16,30; 18,30; 20,30; 22,30. Non viet. ★ Musical drammatico
RIEDIZIONE (1974) Ingresso L. 3000

proseguimenti prime visioni

ACAPULCO v. Donizetti 6 Tel. 651.264
OGGI CHIUSO

ALEXANDRA v. Sacchi 18 Tel. 511.293
La mondana nuda, con Karim Weil, [redacted] Longo (Italia - Colori) — Due belle del porno-cinema a confronto in una battaglia senza veli con l'ausilio di [redacted] vicenda super eccitante.
Orario: 14,05; 15,45; 17,25; 19,05; 20,45; 22,30. V. 18. [redacted] Comm. erotica
PRIMA [redacted] non recensita Ingresso L. 1200

ELISEO piazza Sabotino Tel. 335.96.15
L'imbranato, di Castellacci e Pingitore, con Pippo Franco, Laura Troschel, Enzo Cannavale (Italia - Colori) — Piccolo impiegato viene mandato dal suo principale in [redacted] sulla Costa Smeralda per [redacted] rapito in voce sua.
Orario: 20,30; 22,30. Non vietato. [redacted] Commedia
Critica ● Pubblico OOOO Ingresso L. [redacted]

FORTINO via Cigna 47 Tel. 486.560
Totò sceicco, di Mario Mattoli, con Totò, Aroldo Tieri, T. Lees, M. Castellani (Italia - B. e N.) — Totò, cameriere di un giovane marchese arruolatosi nella legione straniera, viene scambiato per il figlio di uno sceicco.
Orario: Ap. ore 20. ★ Commedia
RIEDIZIONE (1950) Ingresso L. [redacted]

LA PERLA [redacted]. De Gasperi [redacted] Tel. 584.791
Marito in prova, di Melvin Frank, con George Segal, Glenda Jackson (G.B. - Colori) — Litigi e dispetti fra un vedovo e una divorziata che hanno deciso [redacted] unire le loro solitudini.
Orario: 15,05; 16,45; 18,35; 20,30; 22,25. Non viet. [redacted] Commedia
Critica ●●● Pubblico OOOOO Ingresso L. 2000

MAFFEI v. Pr. Tommaso 5 Tel. 683.354
Uccelli d'amore, di Jürgens Enz, con Mia Berger, Rolf Zinnmann, Anige Strilcke, Birgitt Stenzer (Germania - Colori) — Sempre nuove ed eccitanti avventure erotiche vissute come richiamo della natura. Viet. 18.
Orario: 14,30; 16; 17,40; 19.10; 20,50; 22.30. [redacted] Erotico
PRIMA VISIONE non recensita Ingresso L. 2500

MASSAUA p. [redacted] 9 Tel. 795.803
[redacted]

MASSIMO v. Montebello 8 Tel. [redacted]
OGGI CHIUSO

PUNTODUE d'Essai v. Garibaldi [redacted] Tel. 545.245
Nel corso del tempo, di Wim Wenders, con R. Vogeer, A. Ziechler (Germania - Colori) — Due giovani si incontrano viaggiando per la Germania; le [redacted] viaggio serviranno alla loro conoscenza. Vers. originale sottotitolata.
Orario: 16; 19; 22. Vietato 14. ★ Commedia drammatica
Critica ●●●[redacted] Pubblico OOO Ingresso L. 1200

SEXY MOVIE ONE c. Belgio 53 Tel. 874.171
Fantasie erotiche, di Tudor Gates, con Anna Bergman, Susy Mandel, Peter Blake, George Baker (Usa - Colori) — Belle e passionate, sogna per sé spregiudicate ed esplosive avventure erotiche.
Orario: 15; 16,30; 18; 19,30; 21; 22,30. Viet. 18. ★ Commedia erotica
PRIMA VISIONE non recensita Ingresso L. 1500

STATUTO v. Cibrario 16 Tel. 487.051
OGGI CHIUSO

KELLER STUDIO v.le Med. Camp. 1 Tel. 215.613
[redacted]**la ribalta,** di Charles Chaplin, con Charles e Sidney Chaplin, Buster Keaton, Claire Bloom (Usa - B. e N.) — Vecchio clown [redacted] tramonto si innamora di una giovane ballerina delusa. — Al termine il dono del sangue.
Orario: proiezione unica [redacted] 21. ★ Drammatico
RIEDIZIONE (1952) Ingresso L. 1500

VITTORIO VENETO p. Vitt. Veneto 5 Tel. 871.642
Exhibition strike, di Omiros Efstratiadis, con Samanta Romanou, Harry Trifonas (Grecia - Colori) — Figlia di armatore greco gioca alla commedia della donna di facili costumi per vivere avventura diversa.
Orario: non comunicato. Viet. 18. ★ Commedia [redacted]
PRIMA VISION[redacted] non recensita Ingresso L. 1200

seconde e altre visioni

APOLLO (largo Giachino 91, tel. 215.685)
Chiuso per riposo.

CONTINENTAL (via Nizza 348, tel. 697.068)
I guerrieri della notte. Vietato 18. ★ Drammatico

ERBA RAGAZZI (corso Moncalieri 241, tel. 690.467)
Proiezioni ogni giovedì, venerdì, sabato pomeriggio.

FARO (via Po 30, tel. 832.214)
Avalanche Express, R. Shaw, L. Marvin. Non viet. Or.: 15,20; 17; 18,50; 20,40; 22,30. [redacted] Avventuroso

FIAMMA (corso Trapani 57, tel. 372.057)
Casablanca passage, A. Quinn, J. Mason, C. Lee. Non viet. (in diretto proseguimento di prime visione). ★ Guerra

[redacted] **MARIONETTE LUPI**
Domani ore 18,30 [redacted] gli [redacted] ★ Disegno animato.

HOLLYWOOD (corso R. Margherita 106, tel. 851.904)
Chiuso [redacted] riposo.

[redacted]**GAZZI** (via Cibrario [redacted] tel. 772.907)
Ogni sabato ore 17 proiezioni [redacted] ragazzi. Baby sitter in sala. Per le proiezioni [redacted] oggi vedi [redacted] Francia.

[redacted] CENTRO

ALCIONE (corso Reg. Margherita 134, tel. 287.400)
Oggi chiuso. Da giovedì a domenica **Strip tease.**

CABARET VOLTAIRE (via Cavour 7, tel. 516.048)
«La boîte del Cinema»: proiezioni [redacted] 18 alle [redacted] continuate. Erotismo nel cinema, novità [redacted]luta: **King King e Marines** [redacted]. Ingresso ai soci. ★ Erotico

CINECLUB (via F.lli Calandra 15)
Ingresso soci. [redacted] 21. Or.: 20,30; 22,30. Tes[redacted] omaggio. ★ Erotico

MOVIE [redacted] (via Giusti 8, tel. 544.077)
La [redacted], di Wim Wenders, [redacted]. originale con sottotitoli inglesi. Anteprima per Torino. Ore 20,45; 22,30. ★ Drammatico

PO (via Po 21, tel. 510.498)
Chiuso. Domani [redacted] **strana ragazza** [redacted] **in fondo al viale,** Jodie Foster. [redacted] Giallo

REGINA (corso R. Margherita 123, [redacted]. 530.885)
Porno shop della 7ª strada. Colori. Viet. 18. ★ Erotico

CROCETTA - S. [redacted] - MIRAFIORI

[redacted] (via Sacchi 65, tel. 587.715)
Una donna tutta sola. [redacted] Commedia [redacted]

GIARDINO D'ESSAI (via Monfalcone 62, tel. 326.873)
Cinque pezzi [redacted] di Bob Rafelson con J. Nicholson, K. Black. Viet. 14. Ore 20,30; 22,30. [redacted] Drammatico

[redacted] (via Tunisi 92, tel. 390.711)
Oggi chiuso

[redacted] (corso D. Abruzzi 102, [redacted]. 596.125)
Ridiamo insieme con Woody Allen: [redacted] e Annie, Diane Keaton, Tony Roberts. Or.: 20,25; 22,30. [redacted] Commedia

ZONA S. PAOLO

[redacted] (via Fréjus 27, [redacted] 446.764)
Riposo.

SAN PAOLO (via Cesana 60, tel. 372.637)
Oggi chiuso.

ZONA [redacted]

[redacted] (corso Tassoni 3, tel. 773.843)
Nell'anno del Signore, N. Manfredi, [redacted]. Tognazzi. ★ [redacted]mmedia drammatica

NUOVO ODEON (via Venaizio 8, tel. 772.362)
[redacted], di David Hamilton. Techn. Non viet. Ap. 19,45 ★ Commedia

ZETA d'Essai (via Cibrario 88, tel. 772.907)
Amo, non [redacted] di A. Balducci, con J. Bisset, M. Schell. Viet. 14. Ore 20,30; 22,30 (solo oggi). ★ Commedia

ZONA S. DONATO

ROMA - INC. (via S. Donato [redacted] bis, tel. 487.765)
Jessonga. [redacted] Commedia

[redacted] - LUCENTO

JOLLY (via Verolengo 130, [redacted]. 290.181)
Oggi chiuso.

ZONA MILANO - REGIO PARCO

MAJOR (largo G. Cesare 105, tel. 287.974)
Olimpiadi del sesso. Viet. 18. ★ Erotico

ZONA [redacted] - BORGO PO

[redacted] **d'Essai** (corso Casale 106, [redacted] 832.085)
Interiors, di W. Allen, con D. Keaton, G. Page. Or.: 20,30; 22,30. [redacted]

ZONA NIZZA - LINGOTTO

[redacted] (piazza Bengasi, tel. 6050.553)
Harry e Tonto, di Paul Marzusky. Ore 20,30; 22,30. [redacted] Commedia dra[redacted]

SPEZIA (via Nizza 170, tel. 693.617)
La via della prostituzione. Viet. [redacted]. ★ Erotico

TEATRI E RITROVI

[redacted] chiuso. Da giovedì a domenica **Strip** [redacted]
ALFIERI - TEATRO [redacted]**LE:** domani ore 20,30 **Riccardo III,** di Shakespeare. Regia A. Calenda. Teatro Stabile dell'Aquila. Spettacolo in abbonamento. Tel. 544.562 - 556.246. Ultimi 4 giorni.
[redacted]: [redacted] 20,30 Centro Produzioni Teatrali del Nuovo Canzoniere Italiano presenta [redacted]**lo-giudabestia.** Elaborazione Collettiva [redacted] testi e musiche [redacted] Ivan della Mea. Regia di N. Ambrosino.
CARIGNANO - TEATRO [redacted] domani ore 20,30 [redacted] **giornata del Decamerone,** di Doplicher. Regia R. Guicciardini con il Gruppo della Rocca. Spettacolo in abbonamento. Tel. 544.562 - 556.246.
[redacted]: (tel. 837.500).
CONSERVATORIO - I MUSICI [redacted] **TORINO:** [redacted] 21 Trio di Fiesole. Musiche [redacted] Haydn, Mozart e Chopin.
[redacted] questa sera ore 21: **Congresso U.F.O.** Segue film [redacted] **stelle** di R. Garrett con N. Delon, R. Hoff[redacted] M. Balsam.
GIANDUJA MARIONETTE [redacted]: domani ore 16,30 **Il gatto con gli** [redacted]
GOBETTI - TEATRO STABILE: domani ore 20,30 **Vecchio mondo,** [redacted] Arbuzov. Regia F. Macedonio, [redacted] L. Volonghi, [redacted]. De Ceresa. Teatro [redacted] Friuli Venezia Giulia. Spettacolo [redacted] abbonamento. Tel. 544.562 - [redacted]. Ultimi 4 giorni.
ITALIA: domani [redacted] 21,15 [redacted]ipo Farassino nella commedia musicale **Turin bel cheur.** Pren. via Nizza 138, tel. 696.4021.
MACARIO: domani [redacted] 21,15 **Oplà giochiamo insieme.** Pren. tel. 556.922, (via S. Teresa 10).
[redacted] questa sera e domani [redacted] 21,15 pe[redacted] Rassegna Tendenze [redacted] Balletto in Italia **I danzatori scalzi,** diretti da Patrizia Cerroni in **Tendrils... I miei sogni risuonarono delle sue melodie.** Pren. [redacted] d'Azeglio 17, tel. 655.552. Ultimi 2 giorni.

[redacted] - **SALA VALENTINO:** domani [redacted] 21,15 **Arrabal, Jodorowski, Topor,** con l'A.T.S. Pren. tel. 655.552. Ultimi [redacted] giorni.
NUOVO - [redacted] **OFF:** domani ore 21,15 [redacted] Centro di Formazione Teatrale in **Uccidiamo il chiaro di luna.** Sintesi del Futurismo italiano.

PALAGHIACCIO - [redacted] **ESPOSIZIONI:** Orario 15-17,15; 20,30-22,45.

AL SAGATELLE (Str. Cavoretto, 2): 21.
ARLECCHINO: ore 21 Gruppo 5.
CLUB 84: ore 21 danze.
DU PARC: ore 21 Boccaccio 71.
LA PERLA: ore 15,30-21 danze.
LE ROI-BAL MUSETTE: ore 21.
[redacted] **(ex Gay):** 15,30-21 M. Actis.
[redacted] ore 21 Gli Scorpyo.

CLUB GRAN BAITA - [redacted] - (tel. 659.330).
INDIE - Piano Bar (Verdi 10 - tel. 537.340): Gianni Palumbo e Nadia.
[redacted] - [redacted] **Bar - Pizzeria Rist.** (Unione Sov. [redacted]): [redacted] Gallino.
SAN GIORGIO - Valentino - [redacted] - **Danze:** Pino Show e I Vocalmen.

TRIANGOLO DISCOTECA [redacted] (via Fabrizi 71).
VILLA [redacted] **DISCOTECA:** ore 21.

CARIGNANO
Splendor: Quelli [illegible] racket.
CASELLE
Italia: La tigre del [illegible]. Viet. 18.
CHIUSA S. [illegible]
Gloria: Porco mondo.
CIRIE'
Catalano: Senza bucola. Viet. 14.
[illegible] Odissea erotica, [illegible]. Dantk, tecno. Viet. [illegible].
Nuovo: oggi chiuso.
[illegible]
[illegible] L'imbranato.
LANZO
[illegible] Sexy jeans. Viet. 18.

CINEMA CINTURA

NICHELINO
Supergа: spettacolo culturale. Concerto per pianoforte del M° Piero Guarino.
PINEROLO
Hollywood: L'alienatrice sexy. Viet. 18.
Italia: Fuga da Alcatraz.
Nuovo: Notti peccaminose [illegible] una minorenne.

Primavera: spettacoli teatrale. [illegible] Bisturi [illegible] bianca.
[illegible] Torino [illegible]trale del vizio. Viet. 18.
SETTIMO
[illegible] Facciamo l'amore purché rimanga tra noi. Viet. [illegible].
SUSA
Centrale: Una calibro [illegible] per lo [illegible] clarista
VALPERGA
[illegible] Vanessa l'impero [illegible].
[illegible]
Supercinema: Carrie lo sguardo [illegible] Satana.

ASTI
Lux: I viaggiatori della sera.
[illegible]: Aragosta a colazione.
[illegible] Casablanca passage.
Splendor: Il porno desideri [illegible] Silvia.
Teatro: chiuso per restauri.
[illegible] Rivoluzione sessuale.
CANELLI
Balbo: Il cow boy.
Regno d'Oro: riposo.
MONCALVO
[illegible] riposo.
NIZZA
[illegible] Gli [illegible] Drago.
Lux: riposo.
[illegible] Il braccio violento del Thay Pan.
[illegible] [illegible] story.
[illegible]
[illegible] riposo.
Splendor: riposo.
[illegible] riposo.
ALESSANDRIA
Alessandrino: Fuga da Alcatraz.
[illegible] Il gobbo di Londra.
Comunale: Coppia perfetta.
Corso: La grande sfida di Bruce Lee.
[illegible] Justine.
[illegible] Sabato, domenica e venerdì.
[illegible] The per tre.
ACQUI TERME
[illegible] Meravigliosa favola [illegible] Biancaneve.
Cristallo: Saint Jack.
Garibaldi: riposo.
Italia: riposo.
CASALE [illegible]
Moderno: Shampoo.
Nuovo: Fat city, città [illegible].
Politeama: Uno sbirro [illegible] faccia d'angelo.
Vittoria: Uragano.
[illegible] BORMIDA
[illegible] riposo.
CASTELCERIOLO
[illegible] riposo.
FELIZZANO
Comunale: riposo.
GAVI LIGURE
Il Forte: Così come sei.
NOVI [illegible]
Cristallo: Piccole [illegible].
Iris: Super Andy.
[illegible] [illegible] sfida degli invincibili campioni.
[illegible] Infedelmente [illegible].
[illegible]
Lux: Lo strano vizio della signora Warren.
[illegible] Girls Friends.
Torinelli: Led Zeppelin.
[illegible] SALVATORE MONF.TO
[illegible] riposo.
SERRAVALLE SCRIVIA
Astor: riposo.
[illegible] Rock 'n roll.
[illegible]
[illegible] [illegible] antimafia.
[illegible]: Avanspettacolo.
[illegible] Il mondo porno [illegible] due [illegible] relle.
[illegible] PO
Nuovo Italia: Un tipo straordinario.
Teatro: Porno West.
[illegible] riposo.
VOGHERA
Arlecchino: Sindrome cinese.
[illegible] Sabato, [illegible] e [illegible] nerdì).
Roma: riposo.
Sociale: Rocky 2.

BIELLA
Apollo: Disposta [illegible] piacere.
Impero: Assassinio sul Tevere.
Marconi: Gli [illegible] di Ka[illegible].
[illegible] Fuga [illegible] Alcatraz.
Odeon: Il campione.
Sociale: Il viaggiatore [illegible] sera.
COGGIOLA
Ennio: Porno schock.
[illegible] Uno [illegible] extraterrestre.
PRAY
[illegible] Ninfe vergini [illegible] collegio.
CUNEO
Corso: riposo.
Fiamma: Uragano.
[illegible] Emanuelle bianca e [illegible].
Nazionale: Sos [illegible] Airport.
[illegible] riposo.
[illegible]
Corso: Distretto 13.
Eden: Sindrome [illegible].
BEINETTE
Astro: riposo.
[illegible] E [illegible]
Moderno: riposo.
Don Bosco: riposo.

CINEMA PIEMONTE LIGURIA

BOVES
Nuovo: [illegible].
[illegible]
Impero: Baby Love.
Politeama: L'[illegible].
Vittoria: Il campione.
[illegible]
Nuovo: riposo.
Lux: riposo.
[illegible]
Splendor: Emanuelle l'antivergine.
CAVALLERMAGGIORE
S. Giorgio: riposo.
CENTALLO
[illegible] riposo.
CEVA
[illegible] riposo.
CHERASCO
[illegible] riposo.
COSTIGLIOLE SALUZZO
[illegible] [illegible] riposo.
[illegible]
Iris: riposo.
FOSSANO
[illegible] riposo.
Iride: Salon massage.
[illegible] riposo.
MONDOVI'
Corso: L'ultimo combattimento di [illegible].
Italia: Libera amore mio.
[illegible]ni: riposo.
[illegible]
Italia: riposo.
[illegible]
[illegible] riposo.
PIASCO
La [illegible] riposo.
[illegible]
[illegible] riposo.
ROBILANTE
[illegible] riposo.
SALUZZO
[illegible]
[illegible]: Perversion.
Splendor: riposo.
[illegible]
[illegible] riposo.
Nazionale: I porno giochi.
Ritz: riposo.
VERZUOLO
Corso: [illegible].
VILLAFALLETTO
[illegible] riposo.
[illegible]
[illegible] Peccati jeans.
Coccia: I viaggiatori della [illegible].
[illegible] Ogro.
S. Cuore: La prima rapina al treno.
[illegible]
S. [illegible] Dove osano le aquile.
[illegible] Poliziotto o canaglia?
[illegible] Papala dai Caraibi.
[illegible] dramma borghese.
[illegible]
[illegible]: Rocky II.
Nuovo: Bruce Lee il dominatore.
CANNOBIO
[illegible] I maghi [illegible] tarroco.
[illegible] [illegible] nel [illegible] della pornomeraviglia.
DOMODOSSOLA
[illegible] Porno holidays.
Corso: Hard [illegible].
GRAVELLONA TOCE
Liberazione: Scandalo.
[illegible]
[illegible] Controrapina.
[illegible]: Fatolo [illegible] me bionde darezi.
[illegible]
[illegible] Norma Rae.
TRECATE
[illegible] [illegible] me dell'odio.
[illegible]: L'ultima isola del piacere.
VERBANIA
Apollo: Il vampiro.
Ariston: Arancia meccanica.
Vip: Bersaglio [illegible] [illegible]o.w
Sociale (Pallanza): Ninfe vergini in collegio.
VERCELLI
[illegible] Porno [illegible] [illegible] [illegible] studentesse.
Civico: riposo.
Nuovo Italia: Sindrome cinese.
Principe: riposo.
[illegible] riposo.
Viotti: riposo.
[illegible] [illegible] **Chiara:** Fotografica «Aspetti [illegible] vita nel centro storico».
[illegible]
Ideal: La Compagnia Teatro Stabile di Bolzano presenta «Il principe di Homburg».

GENOVA
[illegible] Supersonic [illegible].
Ariston: Sexy-hotel, l'albergo degli [illegible].
Astor: Le rose di Danzica.
Augustus: Fuga da Alcatraz.
Gioiello: I porno giochi.
Gratacielo: Amici e nemici.
[illegible] Alien.
[illegible] Marito [illegible] prova.
Lux: Manhattan.
Palazzo: Super Bunny in orbita.
[illegible]: Innamorarsi alla mia età.
Olimpia: Bu[illegible].
Orfeo: La [illegible].
Plaza: Saint Jack.
Ritz: Una strana coppia [illegible] suocera.
Rivoli: Una coppia perfetta.
Smeraldo: Love erotic love.
RAPALLO
Orione: L'insegnante va [illegible] collegio.
[illegible] Il campione.
S. MARGHERITA
Centrale: Il clan dei Barker.
Mignon: Cinque furbastri e un furbacchione (Come il rapisco il pupo).
RECCO
[illegible] Ciao [illegible].
[illegible]
[illegible] La palata bollente.
Eldorado: riposo.
[illegible] Fuga [illegible] Alcatraz.
[illegible]a: Airport [illegible].
Ara: Assassinio sul [illegible].
Jolly: Sexy finger.
Lux: riposo.
[illegible] riposo.
Filmstudio: Mariti.
[illegible]
Colombo: L'ultimo combattimento di Chen.
Rito: Fantasie erotiche.
ALBENGA
[illegible] [illegible] zie.
[illegible] Sexy blu.
[illegible] [illegible] di ghiaccio.
[illegible] CAPO
[illegible] riposo.
ALBISSOLA MARE
Marconi: riposo.
[illegible] [illegible]
[illegible] Bulli e pupe.
[illegible] [illegible] [illegible] in sol.
La [illegible] riposo.
[illegible]
Italia: [illegible].
[illegible] riposo.
[illegible]
[illegible] riposo.
[illegible] LIGURE
[illegible] La polizia [illegible] sarà informata.
[illegible] riposo.
Ondina: Sette città dell'Atlantide.
LOANO
[illegible] Labirinto.
Leonese: I contrabbandieri di S. Lucia.
MILLESIMO
[illegible] Suspiria.
Lux: riposo.
PIETRA [illegible]
[illegible] Sport superstar.
[illegible]
[illegible] Un matrimonio.
[illegible] LIGURE
[illegible] Nuovo programma.
[illegible]
Cinema [illegible] riposo.
[illegible]
Telro: riposo.
Verdi: riposo.

IMPERIA
Ambra: Profondo rosso.
Centrale: Goodbye e Amen.
Cavour: riposo.
Dante: Il vangelo della violenza.
Imperia: Per favore non toccate le vecchiette.
Rossini: riposo.
DIANO MARINA
[illegible] [illegible] Corleone a Brooklyn.
[illegible]
Olimpia: Distretto 13: brigate [illegible].
Zenit: riposo.
ARMA [illegible]
[illegible] Donne [illegible]
[illegible] [illegible] [illegible] [illegible] streghe.
[illegible]
Corallo: Sexy [illegible].
[illegible]
[illegible] [illegible] Quando passi [illegible] questa parte.
Ariston [illegible] Violette [illegible].
[illegible] Cicciolina [illegible].
[illegible] L'avventurosa fuga.
Orfeo: La felicità del peccato.
Lux: Cugine mie.
[illegible] Della Cina con furore.
Supercinema: Assassinio sul Tevere.
[illegible] I viaggiatori della [illegible].
VENTIMIGLIA
Europa: Calibro [illegible] per [illegible] specialista.
[illegible] [illegible].

TEATRO [illegible] TORINO
[illegible] domani e [illegible]
Il Teatro [illegible] dell'Aquila in
RICCARDO III
[illegible]
Regia Antonio CALENDA
Con [illegible] MAURI
Lede [illegible]
Giampiero [illegible]
Rosa DI LUCIA
e la partecipazione di
[illegible] MERLINI
Ultimi 4 giorni

TEATRO STABILE TORINO
Al [illegible] da domani a domenica
LINA VOLONGHI
FERRUCCIO DE CERESA
in **«Vecchio mondo»**
[illegible] ARBUZOV - Regia MACEDONIO
Teatro Stabile Friuli-Ven. [illegible]
Ultimi 4 giorni

TEATRO NUOVO - ore 21.15
TENDENZE DEL BALLETTO IN ITALIA
I DANZATORI SCALZI
diretti da PATRIZIA [illegible]
«TENDRILS...e i miei sogni risuonarono delle [illegible]»
Spettacolo [illegible] abbonamento
Ultimi 2 giorni
[illegible]. C. M. d'Azeglio 17 - Tel. 655.552

[illegible] [illegible] TORINO
Da [illegible] *si prenota per*
IL PRINCIPE DI HOMBURG
[illegible] Von [illegible] - Regia A. Taglioni
Teatro Stabile di [illegible]
al [illegible] [illegible] 16 dicembre

FLASH 97.7 - ARCI
Da giovedì 13 a domenica 16 dicembre ore 21,15
al **CINE TEATRO ARCI ZENIT**
(Via Corelli 1 - Tel. 267.697)
uno spettacolo di
IVAN DELLA MEA
«SUDADIO-GIUDABESTIA»
Ingresso [illegible] - Soci [illegible] 2500

MILLELUCI
DANCING-MUSICAL
Piazza Guala 147 - T. 616.169
14 - 15 - 16 [illegible]
Grande spettacolo
PINO MAURO
e la sua orchestra
JONNY SAX
e la sua orchestra
HOT CITY [illegible] BALLET
e l'eccezionale cabaret di
[illegible] MAGGIO
[illegible] MAGGIO e
GIGI [illegible] LUCA
Nel locale a disposizione BABY PARKING

OGGI al CORSO

PANTHEON - WILLIAM GOLDMAN
il ritorno di
BUTCH CASSIDY - KID
WILLIAM KATT TOM BERENGER
orario: 15; 17,30; 20; 22,30. Non vietato

Domani al grande IDEAL
La sporca guerra [illegible] Athena
Una pattuglia scelta di 4 audaci [illegible] simpatiche carogne sgomina l'ultimo baluardo nazista

50°
COMPLEANNO
DELLO STUDIO FURBATTO IMMOBILI
[illegible]
mezzo secolo [illegible] Immobiliare [illegible] di [illegible] intermediazione e consulenza, [illegible] con alta competenza e professionalità. [illegible] vendita e di acquisto, basati sulla [illegible]tà dell'offerta e sulla [illegible] la domanda. [illegible] caratteristiche tradizionali [illegible] "affari su misura". Contemporaneamente a [illegible] importante e significativa tappa professionale e per potenziare i [illegible] Servizi, lo Studio Furbatto
SI TRASFERISCE
(di pochi metri)
[illegible]
nella nuova Sede di via Guarini [illegible] angolo piazza Lagrange [illegible] Torino - tel. [illegible] - 540909

Furbatto immobili
[illegible] IMMOBILIARE DR. R. FURBATTO

Gigi Radice ha parlato chiaro dopo la sconfitta di Napoli

Torino, chi non lavora resta fuori

«D'ora in avanti, chi non allena, gioca». Le parole di Gigi Radice, pronunciate in tutta calma e dal significato che sembra scontato, nascondono invece la nuova realtà del Torino: non ci sarà più gente che ha il posto sicuro in virtù di un passato glorioso, ma più semplicemente un gruppo di giocatori che dovranno tirar fuori tutta la loro professionalità, in modo di dimostrare quello che valgono realmente.

E' l'ultimo tentativo per raddrizzare una situazione che si è fatta pesante dopo la sconfitta di Napoli. In pratica, qualcuno si è giocato il posto e dovrà mettersi d'impegno per riconquistarlo: già domenica contro il Pescara potrebbero stare in riposo Pulici (che tra l'altro è infortunato) ed anche Claudio Sala e Pecci. Non sono, ovviamente, decisioni definitive e potrebbero rientrare, l'importante è che si sia cambiato indirizzo, dopo che l'allenatore, [illegible] pre, ha difeso i suoi atleti.

Se fosse possibile far tornare il Torino quello di una volta, semplicemente con una decisione miracolosa (tagliare i capelli a zero, fare quotidianamente il bagno nella Stura di Lanzo, [illegible] giare esclusivamente carote) tutti i problemi sarebbero immediatamente risolti. Ma non è così semplice, le soluzioni miracolistiche esistono e quindi Gigi Radice deve prendere i provvedimenti a tastoni, sperando che diano risultati positivi.

«Il fatto è — spiega — *che non dobbiamo più illuderci noi stessi e gli altri, nell'attuale situazione sono cambiati gli obiettivi, è inutile nasconderlo. Noi non dobbiamo continuare a lottare sino in fondo, appunto perché dei professionisti. D'ora in avanti, ognuno dovrà mettere fuori il meglio e si vedrà chi è un vero professionista oppure no. Io non accuso nessuno in particolare, qualcosa è cambiato nel nostro ambiente e a certe cose bisogna mettere immediatamente riparo»*.

La definizione di professionismo non è sempre agevole. Si può comunque tentare di inquadrare quanto sta succedendo al Torino: ci sono giocatori affermati ed altri che sono dei ragazzini. I primi, naturalmente, dovrebbero essere quelli che costituiscono il nucleo «forte», quello che dovrebbe tenere in piedi la squadra, mentre gli altri dovrebbero costituire semplicemente il contorno, pronti a imparare quanto è necessario. Invece, nell'attuale Torino regna il caos più totale sul piano psicologico. Non esiste «l'uomo-guida», ognuno pensa agli affari suoi, sia pure con l'intenzione di essere utile alla squadra. Sembra che anche l'amicizia sia scomparsa, i giocatori si stanno chiedendo tutto questo [illegible] essere successo.

«E voi sforzatevi di ricostruirla, cercate di ritrovare i vecchi valori», ribatte l'allenatore, mentre loro si guardano intorno smarriti: *«Una volta* — dicono — *si raddoppiavano le marcature, eravamo pronti a lottare anche per il compagno in difficoltà, adesso sembra che questo sia diventato impossibile»*. Ma non ci dovrebbe voler molto per ricreare le vecchie situazioni. Non dimentichiamo infatti che gli uomini [illegible] rimasti gli stessi.

Alla luce di quanto si è detto, la contestazione a Gigi Radice diventa un fatto estremamente ridicolo. Come si può pensare di mettere sotto accusa l'allenatore quando la squadra si trova in un periodo tanto complicato ed assurdo? I giocatori hanno perso la fiducia nel trainer, accettano e cercano di mettere in pratica le sue direttive, ma non ci riescono più. E' assurdo pensare che sia colpa sua, specialmente adesso che si [illegible] to fare chiarezza. La volontà di tutti è fuori discussione (ed è logico, perché quando si impegna, si gioca bene e si ottengono risultati, ci sono validissime contropartite sul piano economico e sotto questo aspetto il Torino si è comportato in modo più che positivo), ma evidentemente non basta. Ci vuole qualcosa di più.

Ed è proprio per cercare questo «qualcosa» che il Torino imbocca una strada nuova. Una volta, in queste condizioni, si ricorreva al ritiro, provvedimento che avrebbe dovuto risolvere tutti i mali. Ma, oggi, questi provvedimenti fanno ridere, ci vuole altro.

Beppe [illegible]

FURINO e C. SALA scrivono per STAMPA SERA

Marocchino un mattatore

Questo turno di campionato era, alla vigilia, piuttosto temuto, ma si è dimostrato più facile del previsto. La Roma era in serie positiva da un po' di tempo [illegible] addirittura eliminato il Milan in Coppa Italia; le polemiche nate dopo Avellino non avevano di certo aiutato a sfatare la tradizione sfavorevole alla Juventus quando questa si trova opposta a Liedholm.

Lo schema di gioco della Roma, senza dubbio, ci ha favoriti, ma credo che nostra maggiore velocità, soprattutto a centrocampo, sia un'arma determinante per la conquista della posta in palio. Il mattatore della giornata è stato Marocchino, con grande soddisfazione sua, nostra e del pubblico, che comincia ad apprezzare il gioco di questo ragazzo che, entrato in formazione come ripiego, si sta affermando in modo sempre più convincente. E se poi continuasse a regalarci gol come quello domenica, credo che potremmo cominciare ad illuderci un pochino.

La partita ha avuto due volti distinti: un primo tempo brioso in cui, nel giro di mezz'ora, abbiamo messo al sicuro il risultato e un secondo tempo noioso per l'esasperante lentezza della Roma, che ha finito per contagiare anche il nostro gioco.

Con questa vittoria abbiamo ripreso quota e speranze, anche alla luce dei risultati delle altre squadre, pur per ora il vero antagonista dell'Inter pare essere il Milan, che zitto zitto si mantiene sempre ad un passo dalla prima. Credo, però, che i giochi non siano già fatti e che, nonostante tutto, questo sarà ancora un campionato interessante e magari un poco bianconero.

Beppe Furino

Il Pescara ci dirà ...

La dodicesima giornata di campionato ha ribadito la legittimità dell'Inter a guidare la classifica. Unica squadra sinora imbattuta, è riuscita a sconfiggere il Perugia (mai sconfitto in trasferta) consolidando il suo primato in classifica e dimostrandosi come la squadra più accreditata alla vittoria finale. Unica compagine che riesce a tenere il suo ritmo è il Milan, che passa a Bologna e che ha la possibilità (recupero della partita con il Napoli) di diminuire ulteriormente il suo svantaggio. Sembra proprio una lotta tra le due milanesi, che ribadiscono la crescita del calcio meneghino soffocando il calcio torinese.

Quanta tristezza nel constatare questo passaggio e consegna che ha portato le squadre milanesi ad annullare un'egemonia torinese durata parecchi anni. Speriamo che la [illegible]a autocritica costruttiva a livello societario e di «tifoseria» che hanno avuto le milanesi sappia accompagnare anche le squadre torinesi per superare il delicato momento e riproporsi e più presto come protagoniste del campionato.

La Juve ha superato la Roma ed è attesa dalla trasferta di Perugia che chiarirà le effettive possibilità di questa squadra di rientrare nel giro scudetto. Il Torino, a Napoli, ha ribadito il suo attuale momento—no, subendo la prima sconfitta in trasferta, dove precedentemente aveva raccolto più punti di tutte le altre squadre. Domenica l'incontro casalingo con il Pescara rivestirà un'importanza fondamentale per vedere la forza e reazione e una squadra con molti problemi [illegible] risolvere, ma con l'obbligo impellente di trovare una soluzione immediata a tutti i suoi attuali perché.

Claudio Sala

Bocce e Giaveno, molti spettatori

Al Baite il «Quaglino»

GIAVENO — La prima [illegible] «memorial Giuseppe Quaglino», torneo di bocce a quadrette col [illegible] delle «poules», per ricordare la figura del giovane boccista torinese scomparso improvvisamente l'anno scorso, s'è svolta [illegible] bocciofila Giaveno una grossa cernice di pubblico

C'erano anche i [illegible] neocampioni del mondo, Granaglia e Selva, rientrati in questi giorni da Melbourne, oltre a tutti i migliori esponenti di categoria «Nazionale» del Piemonte.

Il successo è andato alla quadretta [illegible] Laghi [illegible] di Cumiana (G. Casetta, V. Botto, Cassiana Priotto) che in finale ha superato per 13-5 la [illegible] (Baldo, Calore, Cattaneo, Riscaldino); al 3° posto l'Accorsi Tuttobocce

g. tol.

E' stato detto al corso di piloti e navigatori di rally

Poco amore e poche sigarette il giorno successivo a una gara

Con le prove pratiche su strada si è concluso venerdì [illegible] il corso per navigatori e piloti di rally, organizzato dall'Aci Sport in collaborazione [illegible] la Scuderia Magazzini dell'Auto e [illegible] l'appoggio dell'Asa (l'ente che gestisce l'attività automobilistica sportiva del Gruppo Fiat-Lancia-Autobianchi) e della Kléber Italia.

Il [illegible] dell'iniziativa dell'Aci Sport, affiancatosi quest'anno alla scuderia torinese (che già nel 1978 [illegible] organizzato lo [illegible] buoni risultati), è andato di là [illegible] più [illegible] previsioni: dall'inizio del corso, lunedì un centinaio di giovani di tutt'Italia (ma le domande sono state circa 400) ha seguito attentamente gli illustri conferenzieri che a turno hanno preso la parola.

Vediamo in sintesi [illegible] è stato fatto. Siropietro Quaroni, presidente della sottocommissione rally della Csai e «gran patron» del rally Quattro Regioni e Ciocco, ha parlato dell'attività rallistica in [illegible] e all'estero (l'Italia è il [illegible] con il più alto numero di concorrenti) e dei [illegible] problemi. Cesare Fiorio, responsabile dell'Asa, ha illustrato l'interesse delle [illegible] costruttrici e i perché delle relative partecipazioni [illegible] specialità a livello ufficiale.

Martedì sera la lezione si è vivacizzata ulteriormente: il campione europeo 1978, Tony Carello, ha spiegato la tecnica di pilotaggio e di rilevamento delle note [illegible] percorso, esponendosi poi al fuoco di fila delle domande poste dai giovani [illegible]. Per nulla intimidito dalla numerosa platea Carello ha sfoderato [illegible] oratore e *showman* insospettate, rendendo l'argomento [illegible] più affascinante e comprensibile, infiorandolo con episodi curiosi o particolarmente interessanti della sua carriera.

La [illegible] successiva è stata dedicata alla medicina e all'attività del navigatore. La prima è stata illustrata dal dottor Ben Bartoletti, medico sportivo della squadra Asa: si è parlato d'allenamento per sopportare le lunghe [illegible] e del volante, di [illegible] (come un uovo sia più digeribile quando è bollito per 4 minuti perché il bianco si è rappreso e il tuorlo è ancora liquido), [illegible] sia [illegible] il *doping* che dopo l'euforia iniziale lascia posto alla [illegible] più nera, di quanto siano da ridurre fumo e rapporti [illegible] prima mà, soprattutto, il giorno immediato [illegible] successivo a quello della gara, quando il fisico è in fase di recupero.

Dario Cerrato e la [illegible] Ascona Conrero in azione (foto Don)

La seconda ha avuto per maestro Mario Mannucci, [illegible] dei migliori navigatori italiani, ex coéquipier di Munari, vincitore con Bettega del recente «Valle d'Aosta». Con schizzi efficaci Mannucci ha sapientemente introdotto i futuri navigatori nel difficile mondo [illegible] note, sul [illegible] prenderle e come dettarle.

[illegible] sera, dopo un'esauriente spiegazione del commissario tecnico Lele Cadringher sulle norme che regolamentano la preparazione [illegible] vetture, è parlato di assistenza e [illegible] organizzarla (basilare per ogni navigatore). L'argomento è stato trattato da Giulio Pensi, responsabile delle [illegible] dei privati che [illegible] con vetture Fiat-Autobianchi e Beppe Viggiano della Kléber, che ha impartito utili nozioni [illegible] caratteristiche e scelta dei pneumatici da gara. Fabrizia Pons (ex pilota e campionessa femminile italiana è da qualche tempo navigatrice del veneto «Lucky» [illegible] il quale, a bordo [illegible] Fiat 131 Abarth della scuderia Quattro Rombi, ha vinto il Mitropa Cup 1979) ha poi tracciato le note della prova pratica [illegible] gnato l'uso [illegible] tabella di marcia.

Venerdì sera è venuto il momento più atteso — e forse più temuto — dai giovani partecipanti. Delfini e Gianoglio (responsabili della scuderia «Magazzini dell'Auto»), [illegible] i buoni uffizi di Nino Fornaca (il buon «Obelix» è un po' il *boss* di Valle Ceppi), hanno provveduto [illegible] allestire una prova speciale con tutti i crismi della regolarità: chiusura [illegible] traffico, controlli orari, cronometristi, commissari di percorso. Un mini-rally con partenza e arrivo [illegible] Ristorante [illegible] Valle.

I neofiti sono stati tenuti [illegible] battesimo da Attilio Bettega [illegible] la Fiat 131 Abarth Alitalia, Dario Cerrato (Opel Ascona Conrero), Duilio Truffo (127 Sport Lavazza), Bidone e Galotto (sulle Opel Ka[illegible] GTE), Ceccato (Ritmo Quattro Rombi), Bigo, Berruto, per citarne alcuni. Tanta eccitazione, entusiasmo, concitati scambi di impressioni a termine [illegible] due giri effettuati con i *big* tra un'ala di appassionati venuti a vedere.

Gian dell'Erba

Scherma a Caltagirone

Italia-Ungheria grande sciabola

L'attenzione degli appassionati della scherma si rivolge domani pomeriggio alla «disfida» di Caltagirone, la cittadina siciliana che diede i natali al leggendario campione Agesilao Greco, che viene annualmente ricordato con questo Trofeo a lui dedicato.

Come già avvenuto in altre due memorabili occasioni al Teatro Metropol sempre gremito di pubblico entusiasta, si è ricorsi alla formula gara col tipo di arma, la sciabola, di maggior presa dinamica e spettacolare con protagonisti di valore.

Di fronte Italia-Ungheria, con tre atleti per parte. La difesa dei nostri colori è infatti affidata all'atleta capitolino Michele Maffei, al livornese Mario Aldo Montano, al catanese Angelo Arcidiacono, che ritorna in pedana dopo due anni di assenza per contrasti con il c.t. Fini.

L'Ungheria, tradizionale rivale della sciabola azzurra prima dell'attuale egemonia sovietica, schiera i suoi migliori esponenti, Pal Gerevich, figlio e allievo del famoso Aladar, vincitore in maggio del «Master Balogh» di Torino, Gedeovari e il giovane Nebald, componenti del quartetto iridato a Amburgo lo scorso anno.

Confronto cavalleresco e appassionante anche per coloro che lo seguiranno sul video (in diretta dalle ore 16), senza pronostico dato l'equilibrio delle forze in campo, specie all'inizio della nuova stagione agonistica, a preparazione ancora sommaria. C'è da sperare però che anche in questa occasione, al pari di quanto verificatosi nelle precedenti il trio [illegible] riesce ad imporsi, grazie pure all'appoggio del pubblico locale.

Gli italiani e ungheresi si trasferiranno a Palermo dove domenica si svolgerà il Trofeo Triolo, torneo internazionale individuale, al quale interverranno anche polacchi, francesi e bulgari.

Carlo Filogamo

● LA KLIPPAN è assicurata il [illegible] di pallavolo «Rosanna Galeassi», organizzato dall'U.S. Aurora Venaria. [illegible] decisiva, la Klippan si è imposta e [illegible] per 3-1. Il [illegible]no ha 3-0 l'Aurora. Alla classifica finale seconda è piazzata la Sa-Fa, l'Aurora e quarto il Lasalliano. Nella speciale graduatoria per i migliori [illegible] torneo, [illegible] Casini dell'Aurora.

Prima Categoria - Saluzzo e Alpignano senza problemi

Girone D - Si lavora per il futuro

Mauro Falco, un leader nel Pedona dei giovani

BORGO S. DALMAZZO — Non è mancato lo spettacolo allo stadio comunale derby Pedo- e Boves, che hanno dato vita ad un incontro ricco di emozioni, di gioco di agonismo. Ha vinto squadra di per 2-1, ma ha dovuto lottare fino al novantesimo minuto ogni palla, perché il non ha lasciato nulla di intentato per pareggiare le sorti. Tre rigori, tre espulsi, tre pali, quattro ammoniti, spunti di bel gioco con ottimi interventi dei due portieri, hanno divertito appassionato il folto pubblico che ha fatto cornice all'incontro. La partita non mai degenerata oltre ai limiti di agonismo che forse difficile posizione di classifica delle due squadre alimentato nella ricerca risultato.

Prima dell'incontro, due giocatori del Pedona, e Falco, sono stati premiati per il comportamento serio e disciplinato nelle file della squadra borghigiana. Proprio Mauro Falco, giocatore vivaio locale, ventunenne terzino, sta vivendo un momento notorietà il suo terzo posto preferenze tra i giocatori della prima categoria piemontese, nel referendum indetto «Stampa Sera».

«*Mi fa molto piacere* — dice Mauro Falco — *penso che il fatto che io in campo mi impegno al massimo sia giudicato positivamente da chi mi osserva. Nell'allenatore Cavaliero ho trovato chi mi capire e valorizzare questo significa molto per atleta*».

«*E' un ragazzo estremamente modesto e puntiglioso* — dice Giovanni Cavaliero, allenatore del Pedona — *che ha grandi possibilità*».

A Borgo S. Dalmazzo, Mauro Falco dice di trovarsi bene, tanto da ritenere di poter continuare a giocare in questa squadra. «*Per me calcio hobby* — aggiunge Mauro — *un divertimento voglio che rimanga tale*».

Quest'anno squadra di Borgo S. Dalmazzo si presentata via della Prima Categoria rinnovata in sette undicesimi, con l'obiettivo di disputare un campionato tranquillo centro classifica. «*Si cercato mettere insieme una formazione valida, commettere follie* — spiega Giorgio Garelli, presidente del Pedona — *con giovani validi residenti a Borgo e con l'inserimento alcuni militari*».

Il Pedona è una squadra di giovanissimi; soltanto due giocatori superano i 25 anni e la politica dei giovani quella che i dirigenti intendono perseguire. Quest'anno, infatti, dato largo spazio alle squadre giovanili, che stanno ottenendo notevoli risultati nei rispettivi tornei, essendo tutte nelle prime posizioni di classifica.

«*Mi auguro che nel giro di alcuni anni* — prosegue il presidente — *si possa formare una squadra con prevalenza giocatori broghigiani, prelevati nostro vivaio*».

L'incerta posizione della Pedona in classifica non viene drammatizzata: «*Ventidue giocatori utilizzati in dodici partite con girandola di infortuni e di squalifiche* — osserva Giovanni Cavaliero — *non ci hanno consentito di ottenere i risultati che nostra portata*». Due vittorie importanti contro Sommarivese e Boves il recupero di qualche giocatore lasciano sperare in un futuro più tranquillo.

g. f. g.

- BOVES 2-1 — Pedona: Vercellone, Falco, Lovera; Azzolina, Spadavecchia, Lerda; Villa, Cavalliero, Marabotto, Basbarro, Cavallo. Gastinelli, Lerda, Marabotto; Amaudo, Xoisoardo, Tregnaghi, Violino, Giraudo, Legrottaglie, Regolo, Bruna. 13' 35' Villa (rigore) 14' Isoardo (rigore). **Arbitro:** Cototti.

CARMAGNOLA - 0-2 — Carmagnola: Bortolan; Brigo, Bianchi; Bozanchino, Gaido, Maghini; Vitale, Galletto, Cavaglià, Bitonto, Cuasso. Correndo; Moi, Rosso; Larra, Chiappano, Baldacci; Mellano, Marchiò, Boggian, Fassi. Trebbi. **Reti:** 40' Baldacci, 80' Casse.

- SOMMARIVESE 1-0 — Cumiana: Lionetti; Monnanni, Russo; Rizzo, Grosso, Silanus; Luparia, Fabozzi (73' Magari), Collino, Bovolenta, Morganti. Giordana; Marchioretto, Furri; Pistone, Boasso, Sapetti; Allasia, Casagrande, Chessa, Bongiovanni, Gallo. **Arbitro:** Destro. 80' Collino.

VILLAFRANCA - 3-2 — Villafranca: Genovese; Di Pietro, Tancredi; Davalli, Galfione, Servier; Monetti, Luciano, Tunnetti, Battaglia (75' Riba). Lena. **Vigone:** Grella; Belforte, Gili; Villano, Bruno, Voglino; Olivero, Wellman, La Manna (75' Druetta), Condello, Boccardi. **Arbitro:** Vajr. **Reti:** 1' Di Lena, 49' La Manna, Battaglia, 72' Olivero, 79' Lena.

CORNELIANO - PIOSSASCO 1-1 — Corneliano: Astegiano; Barinetti, Bagnasco; Gorga, Vezza, Fenocchio; Pezzuto, Grandis, Pasquero (Pirisi), Abeilonio, Rovera. **Piossasco:** Cipriano; Merlin, Piatti; Miranda, Pronello, Trimboli; Dibuduo, Speziale, Scrufari, Barlone, (Cruccas), Cavaglià. Migliaccio. Trimboli (rigore), Bagnasco.

- BRA 2-2 — Olimpic Cuneo: Negro, Bergese, Pellegrino; Lora, Martini, Iavelli; Bianco (79' Gianni), Damilano; Sandri, Cavaliero, Righetti. **Bra:** David, Corda (Giordana, 74'), Viberti; Poggio, Giovannini, Cheula; Garavoglia, Chiarenza, Cappellazzo, Mastrorosa, Tallon. **Reti:** 5' Giovannini, 10' Righetti, 20' Lora, 26' Mastrorosa. Espulso Cavaliero (Olimpic) all'83'. **Arbitro:** Cucchiara.

Girone E - Un solo terreno per 9 squadre

Anche a Gassino c'è il problema del campo

Con rete del centravanti Vincenzo Ippolito, che col diciassettenne Enrico Abbatantuoni forma l'invidiabile coppia di punta della squadra, il Car Renault Gassino ha pareggiato il difficile incontro il Lucento, giovane e agguerrita che ha par nulla risentito del salto di categoria.

Il risultato ha soddisfatto l'allenatore factotum Gassino, l'ex granata Giancarlo Bertolini. «Questo è per noi un di assestamento — *ha detto il trainer* — e la cosa più importante che la squadra, naturalmente a non scendere in zona retrocessione, produca gioco e diverta il pubblico. poi in primavera ci troveremo dover lottare per prime posizioni, non ci tireremo certamente indietro».

Fondata nel 1921, Società, che è l'unica gestire lo sport dei 10 mila abitanti della cittadina, ha avuto un rilancio nel dopoguerra sotto la spinta del non dimenticato olimpionico di atletica Valentino Bertolini, del dottor Alberto Montanari, che da anni sponsorizza. «Quello che ci manca — *ricordato* — è un campo nuovo attrezzato. Il Comune, che attualmente ci elargisce un contributo di un milione, ha da tempo pronto il progetto per un centro sportivo, ma i lavori non iniziano mai. Far fare attività a squadre, più il Nagc, con un solo terreno di gioco diventa difficile».

Nell'attesa che l'amministrazione civica compia il promesso miracolo, venti dirigenti settanta soci, oltre a tassarsi mensilmente per far quadrare il bilancio, ogni tanto si improvvisano manovali sistemano in proprio le obsolete strutture. «Noi allo sport diamo qualcosa chiedere nulla — *afferma il presidente Mario Varetto* — ma la gente sempre lo capisce. Se il pubblico e l'ambiente in cui operiamo ci seguisse con più calore, facendosi sentire il loro consenso, Car Renault Gassino potrebbe tornare in fretta ai livelli del passato. atleti ci e la buona volontà fare meglio non ci è mancata».

José Leva

CAR GASSINO-LUCENTO 1-1 — Gassino: Vendramin; Franceschetti, Spilla; Pasquero, Lusignani, Arli; Gallina, Abbatantuoni, Ippolito, Rosso; Panaro. **Lucento:** Ferruggia; Spinelli, Bongiovanni; D'Alessandro, Bacchia, Paladino; Corallini, Rossin, Bolognesi, Cuccuini, Piemontesi. **Reti:** 8' Bolognesi, 35' Ippolito. **Arbitro:** Mattioli.

BARCANOVA - 2-2 — Barcanova: Gallo; Vernassa, Baraldi; Bonadies, Ghezzo, Armellino; Cossaddu (55' Campanella), Chiurato, Cecca, Broi, Cornaglia. **Cenisia:** Urban; Francone (80' Miglio), Sarcino; Laudiero, Merlin, Ferri (espulso all'86'); Mellica, Feltrin F., Ruscalla, Bellan, Feltrin G. **Reti:** 25' Feltrin F., 59' Feltrin G., Baraldi, 77' Francone (autor.). **Arbitro:** Polimeni.

MONCALIERI - BORGO S. 0-0 — Moncalieri: Rulent; De Marino, Girardello; Moschini, Boscolo, Feletti; Villa (46' Da Re), Ferrero, Vecchio, Serra, Tassello. **Borgo S.** Pavia; Macchiarulo, Lisanti; Zia, Tugnolo, Richetti, Richizzi, Gennaro, Passarella, Pitocco, Morabito. **Arbitro:** Zanon.

VICTORIA - LIDO WHISKY — Victoria Bertorelli; Pirruccio, Mattiello; La Gatta, Congionti, Borrelli; Circello, Bogiovanni, Lambiase, Sollazzo, Raviola. **Lido Whisky:** Sobrino; Graci, Cerrato; Omizzolo, Forlai, Dalla Riva, Boselli, Sacco, Casagrande, Ciarnelli, Giunta. 20' e 25' Ciarnelli, 55' Raviola, 71' Mattiello, Bongiovanni. **Arbitro:** Ferri.

ALPIGNANO - NICHELINO 3-0 — Alpignano: Camposeo; Scaduto, Melle; La Rosa (67' Grifalconi), Santoro, Schira, Prudenziato, Migliorini, Pregnolato, Modenese, Giacomelli. Prato; Solla, Taurisano; Brina, D'Amicis, Magurano, Limana, Lava, Fresia, Maone, Morando. 9' e 19' Modenese, 65' Pregnolato (rigore). **Arbitro:** Fillemani.

SETTIMO - MAURO 0-1 — Settimo: Peterlongo; Tedesco, Cesarato; Mersu, Perazzolo (30' Fundone), Di Mauro, Broggio, Furbatto, Cristiano, Lanzoni, Di Corato. **San** Aleati; Piazza, Iraci; Manto, Vicari, Canato; Favero (84' Menegazzo), Richetti, Riscaldino, Berruto, Zambon. **Reti:** 70' Riscaldino. **Arbitro:** Goggi.

- LASCARIS — Millefonti: Pagano; Nitti, Lanini; Errico, Toscano, Gardenghi; Chiricò, Piras, Grieco, Zanellato, Procopio. Poletti; Cass Bisi; Moretto, Furgato, Andriani; Zigotti, Capuano, Lionetto, Meneo, Mancini. **Reti:** 60' Lanini. **Arbitro:** Putzu.

CORSICA BEINASCO - CHIERI 0-1 — Corsica Rubicondo; Russo, Fanelli; Romusa (espulso al 75'), Rinaldi, Colombo; De Mattia, Lanciano (60' De Bianchi), Cofano, D'Aversa, Ritardo. **Chieri:** Molino; Marzola, Lo Vecchio; Mirasola, Caon, Sattolo; Chenna, Bastoni, Delfatte, Schettino, Albrigi (84' Lasagna). **Rete:** 52' Caon. **Arbitro:** Massone.

Girone B - Vince il S. Carlo

Il Trino cede alla capolista

SAN CARLO - TRINO 1-0 — San Carlo: Biasotto; Monti, Coppo; Ghiglione, Bozzolo, Bruschetta; Daffara, Spampinato, Zuccolo, Cerla, Montiglio. **Trino:** Lucon; Savino, Vanelli; Albergoni, Martinotti, Mocca; Badiale, Irico, Romano, Gallo, Visantin. **Rete:** 73' Daffara. **Arbitro:** Costantino.

FELIZZANO - 3-0; FELIZZANO: ni; Pasotti, Maccarone; Perazzo, Berta, Moretto; Crosasso, Zaccarelli, Trisoglio, Gardin, Amatuzzo. **Tronzanese:** Sarasso; Ronchetta, Menegatti; Sasso, Bottamini, Kotlar; Bongiorno, Barbero, Rizzi, Rossi, Pantaleone. **Reti:** 28' Gardin; 56' Amatuzzo; 80' Crosasso. **Arbitro:** Serafino.

LIVORNO - QUATTORDIO - Livorno s: Perri; Regis, Chiumento; Mazza, Zola, Capra; Zucchelli, Basso, Anzola, Quagliato, Scarrone (75' Mascari). **Quattordio:** Accorsi; Brusasco, Polastri; Musso, Carrà, Pizzamiglio; Polato, Vannicola, Pera, Ingrasci, De Cesare (60' Gemma). 83' e 88' Polato. **Arbitro:** Grassi.

AUDACE - SANDIGLIANO — Boschese: Cizza; Marchetti, Bavassano; Lessio, Masini, Ferrari I; Pizzo, Panizza, Mogni, Sciacca, Mortara (46' Ferrari II). **Sandigliano Cadore:** Nodari; Formagnana, Armari; Bogo, Zanetti, Ferraris; Marchesi, Orso (57' Scorrano), Gremmo, Di Salvatore, Bider. **Arbitro:** Saggese. **Reti:** 5', 65' e 85' Mogni; 17' e 55' Gremmo; 68' Ferrari.

BALZOLESE - VALENZA — Balzolese: Azzalin; Avonda, Scomparin; Micell, Vergando, Poncina; Bianchi, Marianini, Allprandi (80' Butlano), Fava. **Valenzana:** Sala; Zulato, Zoppi; Camerano, Pirrone, Vecchio; Milone, Spunton, Scapolan, Sardo, Qualni (80' Pasino). **Arbitro:** Tallone.

- 1-1 — Monferrato: Devasini; Cavalli, Benetti; Palazzetti, Serramondi, Marsiglio, Calvio, Corbellini, Carlevaro (46' Lavagno), Casalone, Schiavetti. **Spinettese:** Zoppi; Zilio, Murador; Parodi I, Schiavini, Zottarelli; Parodi II, Pivetta, Caneva, Falciola, Picollo. **Reti:** 20' Calvio; 80' Caneva.

SANTHIA' - BURONZESE 0-0 — Santhià: Benatti; Loro, Burbello; Averono, Cavanna, Miglio; Fardin (75' Guala D.), Biasia, Crivellaro, Frara, Fanini. Fontanetto; Pugno, Minet; Napoli, Guala M., Torreano; Negri, Carrone, La Trofa, Fasano, Gaboardi. Limone.

Girone A - Travolto dal Dormelletto

Stresa a marcia indietro

DORMELLETTO - — Rosin; Rocca, Bortolamei; Lavrano, Muscarà, Gialdini; Muratori, Tosi, Poletti, Vincenti, Saitta. Tonini; Trisconi, Paris; Piemontesi, Ghiardello, Finetti; Marzollo, De Simone, Erbetta, Capra, De Luca. 9' Poletti, Saitta, Vincenti. **Arbitro:** Faccenda.

BAVENESE - DOMO 1-3 — Vanna; Fulgheri, Malacarne; Luvini (dal 55' Furini), Romani, Abbiati; Caldarone, Gandini, Maffioli, Giorgis; Lilla. **Juve Domo:** Di Cascio; Biondi, Ferraris; Ronzio, Bellintani, Azzoni, Liparl, Berrini, Bionda II (60' Cugliandio), Casna, Del Vescovo. **Reti:** Caldarone 46', Casna, 58' Liparl, 58' Del Vescovo. **Arbitro:** Pico.

- 2-0 — Gattinara: Martinoli; Franchino, Cametti; Bettio, Manglaracina, Crevola; Zara, Rossini, Lavezzi, Tabaroni, Scalcon (85' Zanazzo). **Carpignano:** Falchi; Brustia, Brunazzi; Valentini, Bertotti, Tribolo; Bergamaschi (58' Sale), Fenice, Biennese, Santin, Franchini. Fresa. 52' ara, 66' Scalcon.

- CERANO 2-1 — Bellinzago: Bonetti; Brusati, Aiello I; Aiello II, Manfredda, Bonassi; Bovio, Novellino, Gavinelli, Rosso, Prandi. **Cerano:** Casti; Conti, Pirolini; Cerpani, Savino, Bonini; Lusona, Allegra, Ubenzio, Nicola, Antonini. **Reti:** al 4' Lusona (C), 70' Aiello I (B), 73' Novellino (B). **Arbitro:** Lorenzetti.

NOVARA - FARESE 1-2 — Olimpia: Sigismondi; Magnaghi, Berta; Cavalli, Lima, Borrini; Pisciotta, Rossi, Gibin, Di Giovanni, Ubezio. ancin; Portigliotti; Buccella; Contini, Bruno, Natoli; Bravo, Mariolo, Mossetti, Bresciani, Antoniazzi. 2' Mossetti (F), 47' Gibin (O), 80' Bravo (F). Gallo.

BORGOLAVEZZARO - SESSERA 1-1 — Borgolavezzaro: Francia; Campagnani, Ronchi; Paganini, Carbone, Briani; Ferrari, Raimondi, Ruzza (Mortarino 60'), Migliavacca, Andrello. Malengo; Vignali, Cosso; Felisatti, Nattini, Razzano; Peratti, Arrigoni, Borsato, Raisi, Rodighiero. 19' Borsato (V) e al 53' Briani (B). **Arbitro:** Zerbin.

JU. - 1-1 — Ju. Peruzzo; Lo Presti, Rondini; Bertolino, De Paoli, Zeno; Orlando, Recenti, Barbieri, Rosal, Balesi. **Pro Rosaio:** Barboni; Stefani, D.; Lunardi, Peron, Albanese; Denti, Benedet A., Bellesso, Brustio, 30' Denti. **Arbitro:** Grangia.

- GALLIATE 2-0 — Bri- Mora; Nolli, Pantzza; Forzani, Valsesia, Agostoni; Fornara, Gervasoni, Mantovani, Guidetti, Cerutti. Moscatelli; Mocchetti, Lovati; Marcelan, Bellotti, Zandolini; Mombelli, Milani, Garavaglia, Fregonara, Montuoro. **Reti:** 21' e 30' Mantovani.

Rappresentativa oggi Combi

Oggi alle 14,30 Combi di la rappresentativa di Promozione girone B. Agli ordini Ezio Dilej e Dino Raviola daranno vita ad partitella a ranghi contrapposti.

Domani, sempre 14,30, la della Prima Categoria, affidata Antonio Parodi, disputerà un allenamento a Rivarolo.

MOSER — A Pergine Valsugana si svolgerà il 21 dicembre una festa in onore di Moser, organizzata dal clube di tifosi (i tesserati sono ormai ventiseimila).

PALLAVOLO — L'Alca-Gbc Novi battuto a Tortona il Centro Sportivo S. 3 a 1 (15-3, 15-5, 14-16, 15-3).

Classifica

A — p. 18; Bellinzago e Juve Domo 17; e Pro 15; Briga 14; e Borgolavezzaro 13; Valsesiera, Olimpia e Dormelletto 12; Gattinara Baveno 11; Carpignano, Cerano e Ju Cameri 8.

B — San Carlo punti 18; Spinettese 17; 15; Trino, Valenzana e 13; Santhià 12; Monferrato Felizzano 11; Sandigliano e 10; Livorno Ferraris Buronzese 7.

C — di Campagna p. 17; S. Vincent 15; 14; Villanova, Mathi, e 13; La Chivasso 12; Caluso e 11; Cirié Meroni C. Vica 10; Ether 8; Quincinettese 4.

D — Saluzzo p. 19; Bra e Supremavernici Cornellano 16; Pro Dronero e Sommarivese 15; Olympic Cuneo 14; Carmagnolese 12; 11; 10; Vigone 9; Manta 7; Cumiana 2.

E — Alpignano p. 19; Barcanova, Chieri e Moncalieri 16; Lucento, Nichelino, Ren. Gassino Victoria 14; Corsica Beinasco 13; Millefonti e 12; S. 10; S. Remo Cenisia 9; Lascaris 8; W. Lido 3.

Migliorini a mille

Ecco la classifica provvisoria del referendum per il miglior giocatore campionato:

Migliorini (Alpignano)	**voti 1093**
(Alpignano)	**600**
Falco (Pedona)	**463**
Prudenziato (Alpignano)	**400**
Crocco (Borgo Remo)	**268**
(Villanova)	**134**
(Whisky Lido)	**133**
Dutto (Villanova)	**119**
(St. Vincent)	**107**
Faruggia (Lucento)	**105**
Baldacci (Saluzzo)	**93**
Doglioli (Caselle)	**63**
Cavaliero (Olimpic) e Piantella (Meroni)	**54**
Cilluffo (Chivasso)	
De (Caluso)	
Del (San Mauro)	**27**
Martignano (Mad. Campagna)	

STAMPA SERA

per il miglior giocatore campionato Categoria.

Voto per _____

Squadra _____

Nome _____

Cognome _____

Indirizzo _____

_____

Inviare a Redazione Sportiva - STAMPA SERA - via Marenco 32 - Torino.

COPPA DAVIS - La riserva degli azzurri a S. Francisco impegna a fondo i titolari

E' un Ocleppo «super» ma non gioca

Uno sponsor per l'hockey

Sono forse finiti per l'hockey su ghiaccio [redacted] i tempi dell'improvvisazione. Alla sua [redacted] esperienza [redacted] campionato [redacted] serie C, [redacted] ha in Walter [redacted] un presidente-alle-[redacted] possibilità [redacted] risalire la china, [redacted] riconquistare quelle posizioni [redacted] entusiasmo [redacted] qualche appassionato [redacted] poteva [redacted] recuperare.

La ditta [redacted] Schiapparelli sponsorizza infatti da quest'anno la squadra dell'Hockey Club Torino, che [redacted] pertanto [redacted] Sherwood, ossia quello di una [redacted] di prodotti [redacted] pro-[redacted] la Casa torinese. Un impegno serio quello [redacted] — come ha sottolineato il [redacted] ge-[redacted] della Schiapparelli [redacted] Fortunati — che ha co-[redacted] dell'ockey torinese sia dal punto di vista [redacted] quello propagandistico. Un [redacted] do, per ora, [redacted] durata [redacted] due o tre anni, in attesa di ve-[redacted] come [redacted] pubblico torine-[redacted] reagirà agli [redacted] compiu-[redacted]

[redacted] agli sportivi tori-[redacted] come [redacted] montabile Cicogna, di [redacted] Tardito, [redacted] Toffarello [redacted] tanti altri, attendono ora che [redacted] leve vengano [redacted] se che [redacted] disciplina sportiva [redacted] i giovani solo quando [redacted] accompa-[redacted] concreti, [redacted] questo [redacted] molto importante l'aiuto che la Schiapparelli riuscirà [redacted] club torinese, [redacted] fin [redacted] quest'anno tenterà, magari grazie all'aiuto di qualche rinforzo, [redacted]

[redacted] significa [redacted] guardi al [redacted] di prudenza, ma la prima [redacted] guita [redacted] in campio-[redacted] portato [redacted] ventata [redacted] entusiasmo. [redacted] pubblico poi apprezzerà [redacted] buona volontà [redacted] tutti (non [redacted] semplici fini pubblicitari, ma soprattutto [redacted] grande passione per l'hockey ha avvicinato la ditta torinese a questa specialità) e seguirà [redacted] dra, [redacted] gioco [redacted]

Fabio Vergnano

DAL NOSTRO INVIATO

SAN FRANCISCO — La finale di Coppa Davis, che si disputa in quella favolosa città che [redacted] chiama San Francisco, solo da ieri incomincia [redacted] interessare gli statunitensi. L'arrivo al completo [redacted] formazione detentrice della coppa ha smosso l'interesse dei «media». Tre reti televisive agli allenamenti lasciano intendere che [redacted] vari canali ci sarà anche il tennis, accanto agli spettacoli di football americano e del tradizionale [redacted].

[redacted] clima è mite, la luminosità accecante [redacted] chi ha lasciato le [redacted] italiche di questo periodo. Dice Victor Crotta, capitano non giocatore degli italiani: *«Ora stiamo tutti bene, direi nelle migliori condizioni. Ma questo non basta per capovolgere il risultato che ci vede [redacted] ogni caso sfavoriti. L'importante sarà difendersi con* [redacted].

Prosegue Crotta: *«L'altro giorno Panatta ed Ocleppo hanno dato vita ad una partita di altissi-[redacted] livello. Tre [redacted] di gioco veramente spettacolare ed [redacted]te, difficile [redacted] vedere durante un allenamento. Poi, in doppio, Bertolucci, dopo avere superato le difficoltà psicologiche iniziali legate soprattutto alle condizioni di [redacted] della moglie, appare [redacted] in condizioni di forma spettacolose. L'unico dubbio è la tenuta. Saprà tenere sui livelli mostrati in allenamento per almeno tre ore?»*.

Panatta: *«Ho recuperato le energie profuse durante le esibizioni in Europa. Ora giro proprio bene, il servizio va a meraviglia. [redacted] più [redacted] potevo fare per arrivare al meglio. [redacted] basterà? No di certo. [redacted] noi vogliamo provarci lo stesso»*.

Barazzutti: *«Né in Cile, né [redacted] Australia abbiamo svolto [redacted] preparazione [redacted] questa volta. Di più non si poteva fare. Abbiamo proprio [redacted] tutto quanto era nelle nostre possibilità per [redacted] Forse non basterà per capovolgere un risultato che non [redacted] mai stato come questa volta negativo nei nostri confronti. [redacted] almeno avremo la coscienza [redacted] posto»*.

Bertolucci: *«Sono preoccupa-[redacted] perché gioco troppo bene. Non vorrei che questo [redacted] stato attuale [redacted] grazia svanisse proprio [redacted] giorno del match [redacted] doppio»*.

Zugarelli, il quarto uomo, [redacted] l'u-[redacted] accusare un certo indolenzimento [redacted] dorso [redacted] mano [redacted] conferma: *«Adriano, Corrado [redacted] Paolo giocano proprio bene. Gli americani, anche [redacted] possono sembrare fuori portata, dovranno stare molto attenti»*.

Ocleppo è [redacted] più pimpante. Ri-[redacted] di lusso senza possibilità di giocare, si diverte a rendere [redacted] vi-[redacted] dura ai titolari nei match [redacted] allenamento. L'anno venturo, oltre al ruolo [redacted] convocato ufficiale, vuole anche un posto di singola-[redacted]. Panatta e Barazzutti sono avvisati.

Gli americani. L'ultimo [redacted] giungere [redacted] stato [redacted] gentiluomo Stan Smith, che aveva un impegno con una «clinic». Gerulaitis infortunato? *«Mai saputo* — dice capitan Trabert —, *guardate come si muove* [redacted] *gioca bene»*.

McEnroe incanta sempre con le [redacted] improvvise invenzioni di polso impossibili [redacted] prevedere. Sembra un marziano rispetto [redacted] qualsiasi altro comune giocatore di tennis. Lutz è in palla [redacted] alterna assieme ai compagni con [redacted] collaborazione dell'anziano ma sempre valido Charlito Pasarell [redacted] John Austin, il fratello della terribile Tracy che da qualche tempo [redacted] questa parte ha incominciato [redacted] battere con eccessiva frequenza nientemeno che Chirs Evert. Il fratello dimostra di avere le qualità e la classe per non es-[redacted] da [redacted] futuro in campo maschile.

Giudice arbitro. [redacted] l'argenti-[redacted] Henrique Morea. Fu giudice arbitro perfetto [redacted] finale fra Stati Uniti [redacted] Romania a Bucarest, impedendo ai romeni il più colos-[redacted] dei furti [redacted] storia della Coppa. Lo fu altrettanto a Santiago, nella Coppa [redacted] vinta dagli azzurri sul Cile. Sicuramente sarà perfetto anche in quest'occasione, dove avrà senz'altro minori grattacapi. [redacted] nazionalismo per gli statunitensi [redacted] fenomeno sconosciuto in campo sportivo. Figuriamoci il furto per fare vincere l'americano.

Rino Cacioppo

Storie di fantini: Vito Bartalotta, calabrese trapiantato a Torino

Pesa 52 chili, ma fa la dieta

Un pugno rifilato [redacted] un collega al termine [redacted] di [redacted] corsa di galoppo a Vinovo è costato 300 mila lire di multa [redacted] Vito Bartalotta, fantino nato nel '55 [redacted] Stefanacconi in provincia di Catanzaro, ma ormai trapiantato [redacted] anni [redacted] Torino. «Un pugno? Non esageriamo — dice —. E' stata una pacca [redacted] d'istinto sulla testa di Carlo Panici che mi aveva [redacted] Barbablù».

Rivediamo [redacted] film della corsa. Novalesa, cavalla montata [redacted] Vito, viene «cancellata» in partenza dagli avversari, che l'anticipano sullo scatto. Novalesa, giumenta di carattere, abbozza [redacted] protestare [redacted] si rifà sotto in curva, dove infila parecchi avversari all'interno. In dirittura, però, deve riportarsi in mezzo [redacted] pista se vuole progredire, ma Novalesa, incurante dei metri in più che deve percorrere, sfodera [redacted] bell'allungo e [redacted] 50 metri dal palo è all'altezza [redacted] maschio di Panici, tutto appiattito lungo la siepe.

Panici, quasi per allontanare la minaccia della femmina che sembra venirgli addosso, rotea [redacted] frusta in modo poco ortodosso tanto da colpire, giura Bartalotta, [redacted] muso [redacted] sua cavalla. Non [redacted] niente, Novalesa è ormai scatenata e sul traguardo [redacted] per prima. Ma Vito è su di giri, la mossa [redacted] Panici non gli va giù e appena il collega lo appariglia [redacted] Barbablù, ecco [redacted] fendente sulla testa.

Davanti ai giudici la rabbia [redacted] già sbollita, Panici si scusa per la frusta, Vito [redacted] altrettanto per la mano calata imprudentemente sulla [redacted] nuca, ma [redacted] film [redacted] lì, gelido [redacted] implacabile a testimoniare la grave infrazione [redacted] Bartalotta si becca le 300 mila lire [redacted] multa.

«Neanche [redacted] fosse stato un uppercut da k.o.», *commenta [redacted] peso il giovane fantino calabrese. [redacted] fanno [redacted] che i pugni dati [redacted] ricevuti su un ring valgono molto di più di [redacted] mila lire [redacted] Vito, in parte, si convince che la tariffa è giusta, poteva capitargli [redacted] peggio, un appiedamento, per [redacted]pio, o addirittura un deferimento alla commissione di disciplina, con la perdita di giornate [redacted] giornate di corse che gli avrebbe arrecato [redacted] danno economico molto maggiore.*

«Com'è che ha abbracciato questa professione?», *gli chiediamo, convinti di [redacted] tirci ripetere, come in moltissime altre occasioni, che l'amore per i cavalli [redacted] amore [redacted], l'aveva il nonno [redacted] nonno, l'hanno ereditato i figli, poi i nipoti. [redacted] niente [redacted] questo capita con Vito.* «Quando [redacted] venuto a Vinovo [redacted] 15 anni, al paese [redacted] trovavo lavoro. All'ippodromo torinese c'era già mio fratello che faceva il muratore, costruendo "boxes" per i trottatori. [redacted] mio primo impegno è [redacted] quello di preparare [redacted] calce per l'intonaco delle scuderie».

[redacted] i cavalli, a Vinovo, Vito li vede da vicino. Qualcuno, anzi, la salire di nascosto Vi-[redacted] sul «sulky» [redacted] un trottatore tra un bogliolo di calce [redacted] l'altro [redacted] lui ci prova gusto. Smette solo quando gli dicono che col [redacted] peso, invece del guidatore, può [redacted] benissimo [redacted] fantino. «Allora pesavo 33 [redacted] — *spiega Bartalotta* —. Una [redacted] l'ho vinta al peso di 44, con [redacted] e tutto».

Nel '71 diventa allievo fantino [redacted] lavora per la scuderia [redacted] Piero Cantero. Vinasca [redacted] prima giumenta che monta in [redacted]. Non vince, ma capisce che può farcela. Al quinto tentativo arriva finalmente il [redacted] Gliefo propizia Dander, [redacted] scuderia Cateffi. In breve Vito Bartalotta [redacted] vittoria dopo l'altra e gli allenatori se lo contendono. A vent'anni diventa professionista [redacted] Gil, della scuderia Santa [redacted] Nuova, gli [redacted] le prime grosse soddisfazioni. Vince l'Omnium Subalpino ed è secondo nella «Moda». Poi viene Colombière, bella saura dal manto ramato figlia di Weimar, in sella [redacted] quale s'impone nel Premio «Montalcialta» a S. Siro [redacted] è seconda, dietro [redacted] Giustizia, nelle classiche «Oaks» milanesi.

Adesso non ha impegni con nessuna scuderia. E' quello che si dice un fantino «pubblico». Chi lo chiama, lo trova. Con l'età, il ragazzino gracilino venuto da Stefanacconi è diventato [redacted] giovanotto in [redacted]. Adesso pesa 52 chili [redacted] questo gli fa perdere almeno [redacted] terzo delle monete possibili, quelle degli handicap «ascendenti», per intenderci.

Vito si difende con la dieta controllata. [redacted] mezzogiorno solo insalata, [redacted] sera una bistecca, un po' di verdura cotta, niente pastasciutta, niente vino, niente dolci.

«La vita del fantino — dice — [redacted] così facile come si crede. Abito a Volvera, al mattino mi alzo [redacted]. Alle [redacted] sono in sella, [redacted] mezzogiorno termino di allenare i cavalli che mi affidano. Quando sono libero mi tengo in forma [redacted] "footing" faticosi e con lunghe corse in bicicletta. A sera niente televisione e niente cinema. A letto presto [redacted] qualche diversivo [redacted] i "gialli", la lettura che preferisco».

— *C'è qualche sportivo che segue in modo particolare?*

«Certo, sono calabrese, tifo per il Catanzaro, il mio idolo è Palanca».

— *E se il prossimo anno Palanca venisse [redacted] Juventus?*

«Sarei felice, [redacted] ci rimetterei [redacted] tasca mia, perché invece [redacted] montare [redacted] cavallo, una domenica sì e una no andrei allo sta-[redacted].

Alessandro Debernardi

l'opportunitá di scegliere il meglio

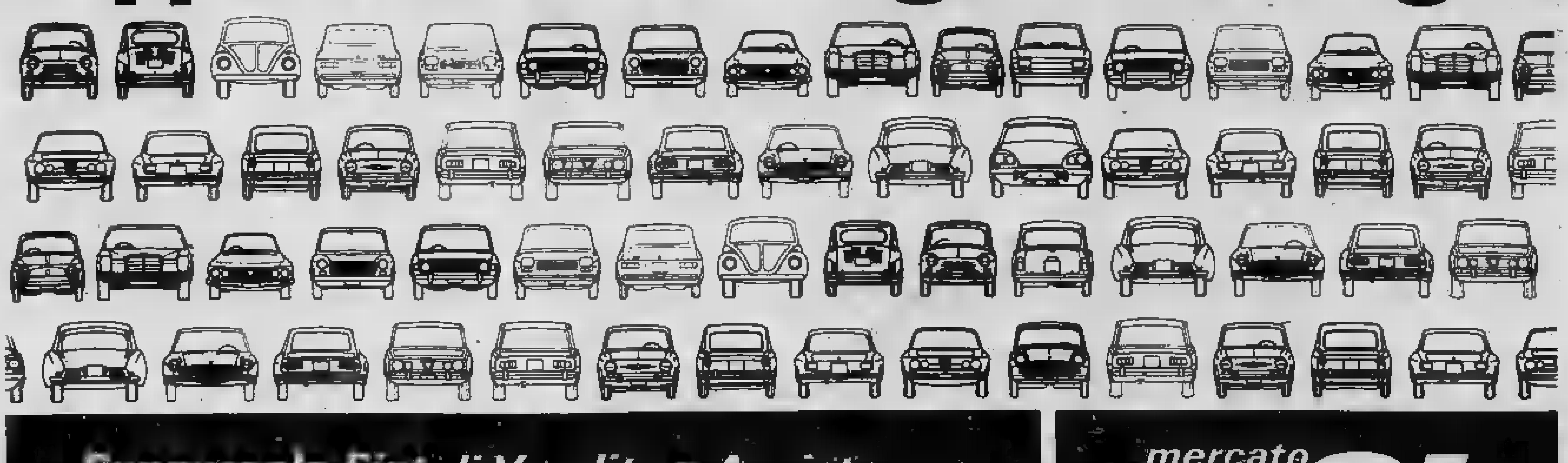

Succursale Fiat di Vendita e Assistenza
6561
FIAT
mercato veicolo
SI one

I fatti della politica

da Panorama

Vicenda Eni

● I comunisti — annota *il Giorno* — hanno rinviato ad oggi la presentazione di una mozione, annunciata ieri, per «esprimere il proprio giudizio sulle pesanti responsabilità del governo nella vicenda del contratto con l'Arabia Saudita ed indicare la linea di condotta da seguire per fronteggiare i gravi problemi emersi». Un gruppo di deputati della sinistra socialista (da Aniasi a Cicchitto a Bassanini) ha reso noto ieri sera un'altra mozione dove si chiede, fra l'altro, la revoca della sospensione di Mazzanti e della nomina di Egidi a commissario, l'impegno a non affidare comunque cariche ad Egidi nel gruppo Eni al di là dell'attuale mansione commissariale, le dimissioni del ministro delle Partecipazioni statali Lombardini, notizie su eventuali interventi di compagnie straniere nelle politiche che hanno coinvolto il gruppo pubblico italiano e sulle complicità che tali manovre avrebbero fiancheggiato. Questa mozione sarà al centro oggi della riunione del direttivo socialista di Montecitorio, convocato ieri da Craxi proprio per discutere del caso Eni.

● Gli ultimi avvenimenti (vicenda Eni, euromissili, infortuni parlamentari a catena del governo, minaccia di uno sciopero generale a gennaio) — rileva *Avvenire* — rischiano di provocare un vero e proprio terremoto politico con «epicentro» il partito socialista. La lotta fra Craxi e Signorile procede ormai senza esclusione di colpi e può avere esiti imprevedibili. Il pci ha deciso di inserirsi nella situazione: sta mettendo a punto un documento parlamentare, che presenterà oggi, per provocare la crisi del governo catturando i consensi della sinistra socialista e degli altri nemici interni di Craxi.

● La commissione d'indagine per il caso Eni ha compiuto gli adempimenti formali e da ieri — informa *l'Avanti* — si è messa al lavoro. Nominata dal ministro delle Partecipazioni statali, prof. Lombardini, la commissione, che è presieduta dal magistrato Marcello Scardia, dovrà condurre un'indagine amministrativa e riferirne i risultati entro il termine di 30 giorni. I poteri di cui la commissione dispone sono particolarmente ampi.

Riforma editoria

● La Camera ha concluso ieri la discussione generale sulla legge di riforma dell'editoria. L'esame degli articoli della legge non potrà iniziare però che ai primi di gennaio. Il pericolo che le cose possano andare per le lunghe con gravi conseguenze per il settore — informa *il Tempo* — è stato sottolineato alla presidente della Camera, Nilde Jotti, dai rappresentanti della Federazione della stampa e di quella degli editori. L'on. Jotti ha rassicurato la Fnsi e la Fieg che nei limiti degli altri impegni della Camera, la proposta di legge avrà un *iter* il più rapido possibile.

Euromissili

● Anche il Senato — riferisce *l'Avanti* — ha dato il proprio voto favorevole al riammodernamento delle forze nucleari Nato di fronte all'attuale squilibrio. Così come aveva fatto la Camera, i senatori hanno posto come condizione il negoziato con l'Urss, lo smantellamento dei vantaggi finora raggiunti dai sovietici, in modo tale da determinare la dissolvenza parziale o totale delle misure adottate o da adottare.

● Il governo ha ottenuto anche dal Senato il «via libera» per i missili Pershing e Cruise. Però adesso — annota *l'Unità* — dovrà far presenti agli alleati della Nato, riuniti da ieri a Bruxelles, tutti i dubbi e le riserve italiani, che sono usciti rafforzati e resi più espliciti dalla discussione a Palazzo Madama.

Disegno di Forattini da *la Repubblica*

Ogni giorno un anniversario

Dieci anni fa piazza Fontana

Milano, 12 dicembre '69

Strage a Milano per un attentato nefando. Un ordigno ad altissimo potenziale è stato fatto scoppiare alle 16,25 di oggi in una banca del centro, a un passo dal Duomo. I morti sono tredici, i feriti più di novanta e anche molti di questi forse perderanno la vita. Nulla ancora si può dire sui pazzi criminali che hanno gettato la città e il Paese nel lutto. Terroristi di estrema destra? Terroristi di estrema sinistra? Impossibile stasera rispondere. Molti pensano ad un crimine di natura politica.

Milano, 15 dicembre '69.

A mezzanotte e tre minuti uno dei fermati e sottoposto ad interrogatorio negli uffici della sezione politica della questura, in via Fatebenefratelli, è riuscito ad eludere la sorveglianza di chi lo stava interrogando e si è gettato dalla finestra, che è al quarto piano, a circa 18 metri d'altezza. E' finito su una siepe del cortile che ha attutito il colpo poi è rimbalzato sul marciapiede.

Si chiama Giuseppe Pinelli, 41 anni, ferroviere, via Preneste 2, Milano, anarchico individualista.

Roma, 16 dicembre '69

La polizia dichiara di avere in mano gli assassini. Di uno di essi è stato fatto il nome: Pietro Valpreda, un ballerino milanese di 36 anni, di fede anarchica, vagamente «individualista», ma dalle incerte origini politiche. E' stato fermato a Milano il giorno dopo la strage di piazza Fontana e trasferito quindi a Roma, dove oggi è stato dichiarato in arresto e trasferito al carcere di Regina Coeli. L'accusa è di «concorso in strage»: se verrà confermata, lo attende l'ergastolo.

Padova, 13 aprile '71.

«La giustizia è come il timone: dove la si gira, va». Questo il titolo di una pubblicazione clandestina, che ha condotto in carcere un procuratore legale di Padova, Franco Freda, di 35 anni; con il professionista sono stati arrestati lo studente padovano Aldo Trinco, ventottenne, e un editore di Castelfranco Veneto, Giovanni Ventura, di 27 anni. Per tutti vi è un'accusa molto pesante: «associazione sovversiva». Avrebbero fatto parte di un'organizzazione estremista, che si proponeva di attentare alle istituzioni dello Stato.

Catanzaro, 24 febbraio '79.

Ore 21,10. E' la sentenza. La strage di piazza Fontana ha tre diretti responsabili: Freda, Ventura, Giannettini. Per loro c'è l'ergastolo, ma solo l'ex agente del Sid, libero dal 14 agosto dell'anno scorso, arrestato in aula, pallido e grigio, entra in carcere. Gli altri due sono fuggiti e lo sapranno nei loro rifugi.

Un'istruttoria in cui sono interessati ex ministri ed ex capi dei servizi segreti, è ancora aperta. Se ne stava interessando il giudice Alessandrini (ucciso, all'inizio del '79, a Milano, da un «commando» di Prima linea»). E' in questa istruttoria che sono riposte le ultime, labili, speranze di scoprire i mandanti di Freda, Ventura e Giannettini.

Le lettere dei lettori

Come risparmiare

Il regolamento riguardante la durata giornaliera del riscaldamento nelle abitazioni ci sembra sbagliatissimo.

Sarebbe stato più razionale aver dato il permesso di utilizzare per tutta la giornata, sempre a temperatura limitata, uno o due propagatori di calore (radiatori nel caso dei termosifoni) per i piccoli appartamenti o due o tre propagatori di calore per quelli grandi, indicando le superfici massime da non superare nel caso dei radiatori e i Kw massimi nel caso del riscaldamento elettrico.

La quantità di combustibile consumato alla fine della stagione fredda sarebbe stata minore, si sarebbero ammalate meno persone a causa dei salti di temperatura e si sarebbero evitati gli immancabili guasti dovuti al continuo accendere e spegnere delle sorgenti calorifiche e la conseguente penosa ricerca di tecnici per le riparazioni.

Per finire, i piccoli appartamenti abitati da persone anziane dovevano essere soggetti a minori restrizioni. Esoneri ci dovevano essere per chi deve restare a casa per curarsi.

Un gruppo di torinesi

I "decreti delegati"

In questi giorni alcune organizzazioni studentesche e di genitori hanno messo in discussione i decreti delegati e ne chiedono la riforma. Poiché le decisioni degli organi collegiali coinvolgono direttamente gli insegnanti, che sono anche obbligati a partecipare alle varie riunioni, penso che il sindacato Scuola dovrebbe esprimere il proprio parere. Forse non mi sono tenuta abbastanza al corrente, ma non mi risulta sia dato spazio alla questione. Eppure non si prende una decisione in Italia senza che il sindacato non ci metta il becco.

Avendo partecipato come insegnante elementare a tutte le riunioni obbligatorie e facoltative degli organi collegiali che si tenevano nel mio circolo, penso che i decreti delegati possano influire negativamente o positivamente nell'andamento della scuola e nel dare o togliere serenità e dignità al nostro lavoro. E' opportuno quindi che i nostri sindacati esaminino bene queste nuove proposte e chiedano «anche» il parere degli insegnanti: che non succeda come nella prima edizione quando gli insegnanti si videro appioppare i decreti delegati, presentati spesso come «conquista dei lavoratori» e non ho mai capito se si doveva intendere come conquista di noi insegnanti lavoratori o contro noi insegnanti non lavoratori. E' forse troppo sperare che il sindacato scuola chieda il parere della base? E' anche vero che ad una assemblea sindacale, tenuta in orario scolastico, il rappresentante della Cgil scuola ci disse che noi insegnanti presenti alla riunione non eravamo «la base».

Anna Maria Amaduzzi

Largo ai giovani

Va molto di moda, in questi tempi, blandire i giovani, dando loro meriti che son ben lontani dal possedere, ed esaltarli pubblicamente con risultati. E' una moda ricorrente, che ha avuto altri cultori anche nel non lontano passato quando si affrescava ogni cantone con frasi tipo: — «Largo ai giovani» ecc., poi sappiamo tutti come andarono a finire le cose.

C'è voluta la millenaria saggezza cinese a puntualizzare: — I giovani sono educati.

Che ad Hua siano bastati così pochi giorni per rendersi conto di come stanno realmente le cose, specie nel nostro Paese?

Bernardo Savio

Se lo Stato sbaglia

Ho sentito recentemente attraverso la radio, che il ministro delle Finanze intende concedere una sanatoria a tutti coloro che nella denuncia dei redditi sono incorsi in errori formali. E se gli errori, e non soltanto formali, li avessero commessi gli organi finanziari dello Stato? Chi pagherebbe i danni che il contribuente si troverebbe a dover sostenere? Poiché mi trovo in quest'ultima situazione, giro la domanda al ministro delle Finanze. Grazie. *(lettera firmata)*

Donne divorziate

Vorrei rispondere alla lettera firmata dalla signora R.C., contenente un amaro (e giusto) sfogo sulla triste condizione in cui vengono a trovarsi le donne, e specialmente quelle di mezza età, a seguito del divorzio.

Come procuratore legale, con una certa esperienza proprio in diritto matrimoniale, non posso non concordare con la signora sul fatto che la legge Baslini-Fortuna non sia una legge perfetta (ma del resto quale lo è?!) e che abbia apportato i maggiori svantaggi proprio alle mogli, le quali — spesso e volentieri — spremute come limoni per parecchi anni dai loro mariti, sono state poi gettate da una parte quando — agli occhi delle loro amate metà — avevano ormai ben poco succo da offrire ancora.

Per esperienza so che questo della signora R.C. è purtroppo un caso ricorrente ed è il frutto di una concezione e legislazione ancora maschilista, ben diversa, ad esempio, da quelle che hanno portato finalmente alla Riforma del diritto di famiglia.

Appunto per correggere la precedente normativa e per dare una tutela più efficace alle mogli trovatesi nelle condizioni della signora bolognese, con la legge 1° agosto 1978 n. 436 sono state varate delle norme integrative alla precedente legge Baslini-Fortuna, contenenti varie modifiche, una delle quali (art. 1) riguarda proprio l'assistenza sanitaria di cui la signora lamenta di essersi trovata sprovvista a seguito del divorzio.

Tale art. 1 sancisce invece che «il coniuge, al quale non spetti l'assistenza sanitaria per nessun altro titolo, conserva il diritto nei confronti dell'ente mutualistico da cui sia assistito l'altro coniuge». Tutto ciò finché naturalmente non passi a nuove nozze.

La medesima legge (art. 2) stabilisce inoltre il diritto del coniuge divorziato superstite ad una quota della pensione e degli altri assegni spettanti al coniuge premorto.

Passando poi all'altra questione rilevata dalla signora e cioè l'esiguità del mantenimento passatogli dal marito, non posso purtroppo dirle altro se non che, per vedersi aumentare tale mensile, (quando naturalmente suo marito si oppone alla richiesta) l'unica soluzione è iniziare una azione civile apposita, ma facendo ben attenzione di procurarsi — prima che il procedimento inizi! — tutte le possibili documentazioni sul reddito effettivo del marito poiché — a procedimento avviato — questo non mancherà di voler apparire come un indigente o quanto meno titolare di un miserrimo stipendio, e tutto ciò al solo scopo di passare meno soldi possibile alla ex-moglie.

Sperando di essere stata di aiuto alla lettrice bolognese, auspico che non solo le leggi siano più adeguate ai tempi e agli uomini (in questo caso, alle donne), ma che soprattutto venga a maturare la mentalità degli uomini, sia dei mariti che anche dei legislatori, magistrati e di quanti hanno a che fare con la legge.

Daniela Losavio

Da un settimanale all'altro

da «Il Mondo»

L'Italia ha pochi statali

Contrariamente a quel che generalmente si crede, scrive «il Mondo», non c'è in Italia inflazione burocratica. Il numero dei pubblici dipendenti non è maggiore di quello degli altri Paesi europei che per popolazione o sviluppo economico si possono paragonare all'Italia. Certamente, però, in Italia gli statali sono peggio distribuiti che altrove. Mentre abbondano le mezze maniche negli uffici amministrativi, i servizi essenziali o di maggior interesse pubblico mancano di personale.

Secondo gli ultimi dati della ragioneria generale, gli statali in senso lato (compresi, cioè, i militari, i magistrati, gli insegnanti, i dipendenti delle ferrovie, delle poste ecc.) sono 2 milioni 161 mila, di cui un milione 337 mila uomini e 824 mila donne. In particolare gli impiegati civili dei ministeri sono 387 mila; i militari (esercito, polizia, guardia di finanza, guardie carcerarie) 328 mila; i magistrati (compresi quelli della corte dei conti e del consiglio di Stato) 7730; gli addetti alle aziende autonome (ferrovie, poste, Anas, telefoni, forestali) 448 mila.

Nell'ultimo quinquennio il numero degli statali è cresciuto di 166 mila unità; ma queste assunzioni non hanno risolto i problemi di funzionalità. Se si esclude la scuola, dove gli insegnanti sono aumentati di 102 mila unità, le altre assunzioni sono servite prevalentemente a sovraffollare gli uffici ministeriali. Significativo, al riguardo, quanto è avvenuto in settori particolarmente delicati come quelli della magistratura e delle forze dell'ordine. Nonostante l'acuirsi della crisi della giustizia e l'escalation del terrorismo, il numero dei magistrati è rimasto praticamente invariato; quello dei carabinieri, degli agenti di pubblica sicurezza e delle guardie carcerarie è addirittura diminuito. Rispetto al '78 i carabinieri denunciano un calo di 1675 unità; i poliziotti di 1216; le guardie carcerarie di 1960 unità.

Non meno pesante è il quadro nelle aziende statali di servizio. Due settori endemicamente in difficoltà, come le poste e le ferrovie, continuano a perdere addetti. Il numero dei ferrovieri s'è ridotto nell'ultimo anno di 2 mila unità; quello dei postelegrafonici di quasi 300. Né l'aumento degli impiegati ministeriali s'è risolto in un potenziamento dei ministeri economici, i più esposti in questi anni di inflazione e di stasi produttiva. I ministeri del tesoro e dell'industria hanno meno dipendenti di cinque anni fa; quelli del bilancio e del commercio estero sono rimasti stazionari.

Ω
奥米加
Ω
OMEGA
Ω
ОМЗГА

Omega, cronometrista ufficiale dei Giochi Olimpici di Lake Placid e di Mosca, dei Giochi Nazionali della Repubblica Popolare Cinese, della Squadra Nazionale azzurra di sci e, ancora una volta, delle Gare di Coppa del Mondo.

C.O.N.I.

ECONOMICI

38 Animali e veterinaria

CASA del cucciolo Italo vende fox terrier volpini yorkshire cocker schi-thzù barboni nani. Tel. 543.685.

42 Antiquariato

PORTOBELLO in duemila metri quadri troverete il più vasto assortimento di mobili oggetti antichi anche importati. Approfittatene per la scelta regalo. S.S. Sestriere 71, None, tel. 986.5584 986.9519.

44 Libri, librerie

COMPRO libri antichi stampe intere vecchie biblioteche collezioni varie eccetera. Tel. ore negozio 519.066.

45 Ville, app., cascine per vacanze, acq.-vend.

A.A. RIVALTA nuova villa salone 4 stanze servizi vasta autorimessa pronta primavera vendesi. Tel. 789.132, 780.16.56.

A. VICINANZE Crescentino casa libera abitabile subito 2 camere salone cucina bagno senza terreno comoda autobus negozi a L. 21 milioni. Tel. 332.653.

A. VILLA Rocca d'Arazzo (At) bella posizione nuova costruzione salone cucina 2 camere letto mansarda terreno circostante 14 mila 200 mq. piante da frutta L. 58 milioni. Tel. 011-649.79.31.

A. 60 km. da Torino nel Monferrato vendo rustico indipendente 4 camere con 1500 mq. di terreno attorno a L. 20 milioni 500 mila. Tel. 332.653.

A L. 3.100.000
il Punto Immobiliare S.p.A. vende baita con 1000 mq di terreno servita da strada vista Monviso dilazioni di pagamento. Telefonare 658.235.

A L. 5.300.000
il Punto Immobiliare S.p.A. vende valle Po rustico con terreno servito da strada asfaltata telefono acqua e luce dilazioni di pagamento. Telefonare 658.235.

A L. 6.900.000
il Punto Immobiliare S.p.A. vende nel Canavese casetta indipendente con 5000 mq di prato servito da strada dilazioni di pagamento. Telefonare 658.303.

A Sanremo Immobiliare Mi-To vende zona Portosole in piccolo condominio, 2 camere cucina abitabile servizi ampio terrazzo box, a 300 mt dal mare. Tel. 0184 883.156.

ACQUISTEREI al mare tra Finale e Diano Marina alloggio per vacanze di 2-3 vani, vicino spiaggia. Telefonare 011 539.019.

AFFARE Mattie di Susa villetta nuova volendo anche bifamiliare 800 mq. terreno 45 milioni dilazionabili. Tel. 835.135.

BAGNOLO casetta collinare ristrutturata soggiorno cucina 2 camere bagno terreno mq. 6000 L. 22 milioni 300 mila. Tel. 834.612.

BARDONECCHIA centro impresa vende direttamente alloggio nuova costruzione pronta consegna mutuo fondiario visite in loco sabato e domenica. Tel. 011-986.94.49.

BOSSOLASCO (S. Benedetto Belbo) convenientissimi appartamenti e mansarde a partire da L. 31 milioni. Contar 0182/43158.

BRICHERASIO 35 km. Torino Pinerolo in lottizzazione approvata vendonsi villette in costruzione mq. 120 più mansarda mutuo fondiario S. Paolo. Tel. 0121-543.290 ore pasti.

CAFASSE casetta indipendente libera con terreno 4 camere su 2 piani adatta ad abitazione o fine settimana. Tel. 920.02.75.

CALABRIA a Praia, Scalea, Diamante alloggi al mare da 11 milioni. Contanti 3 milioni più mutuo dilazioni. Telefonare 761.591.

CASA indipendente tra Torino Asti 4 camere tinello cucinino bagno riscaldamento telefono tripli garage con terreno adiacente vendo L. 25 milioni più mutuo. Tel. 0141-33350.

CASA rustica stupenda posizione panoramica collina Canale 4 camere cucinino terrazzo acqua luce terreno vendo L. 16 milioni 500 mila. Tel. 011-774.720 ore negozio.

CASCINA vicinanze Saluggia con terreno attorno tutta recintata vendo a L. 33 milioni. Tel. 334.207.

CASETTA abitabile libera subito 6 vani servizi terreno mq 3500 acqua luce comoda paese collina Verzuolo Saluzzo vendo 27 milioni. Tel. 0121 78.096.

CASETTA in campagna Cavour 3 camere portico cantina acqua luce terreno vendo 19 milioni. Tel. 0121 78.096.

CASETTA in parte da ristrutturare vicinanze Asti 4 camere con terreno adiacente bellissima posizione panoramica vendo L. 13 milioni. Tel. 0141-34.882.

CASETTA indipendente in S. Maurizio Canavese posizione centrale 6 camere bagno terreno 77 milioni. Tel. 920.02.75.

CASETTA rustica 4 camere vendo in Rivarolo a L. 10 milioni. Tel. 332.653.

CASETTA vicinanze Asti di ottima struttura 5 camere garage 1500 mq. terreno in posizione panoramica vendo L. 12 milioni più mutuo. Tel. 0141-34682.

CENTROCASA 513.831 Cumiana libero zona villeggiatura recente 3 camere cucina bagno 32 milioni meno mutuo dilazioni.

CERES
libero recentissimo in splendido parco condominiale ingresso indipendente camera soggiorno cucinotta bagno 27 milioni 500 mila compreso mutuo fondiario Edilcentro 583.434.

CHIOMONTE
vicino stazione e impianti di risalita libero recentissimo in residence signorile ingresso indipendente soggiorno con angolo cottura 2 camere bagno 30 milioni più mutuo e box Edilcentro 583.434, 501.717.

CHIUSA Pesio (Peveragno) convenientissimi appartamenti a partire da 21 milioni 800 mila dilazioni. Contar Alassio 0182-43158, 43280.

EDILFIDUCIARIA Cantoira ingresso soggiorno camera angolo cottura servizi casa in costruzione sufficienti 15 milioni in contanti. Tel. 832.166.

EDILFIDUCIARIA zona Valdellatorre rustico parzialmente riattato terreno di 3500 mq. Tel. 832.166.

EDILFIDUCIARIA Astigiano 35 km da Torino villetta indipendente salone 3 camere cucina servizi terreno 6000 mq 80 milioni forte mutuo. Telefonare 832.166.

FIMINTER Spa libere Montoso in moderno residence ampie mansarde e minialloggi subito abitabili L. 19 milioni 500 mila dilazioni. Tel. 696.71.21.

GEDIM

GEDIM vende in Cocconato rustici indipendenti da ristrutturare con progetto approvato, ottimamente serviti, varie metrature da 15 milioni informazioni telefono 517.566.

IPI Cogne vicinanze impianti: soggiorno, angolo cottura, 1 camera, bagno, mansarda. Arredato. L. 53 milioni. Telefonare per informazioni al 511.382, Aosta 0165 43.741-2.

IPI Courmayeur-Entrèves. Vendiamo appartamenti varie dimensioni, panoramicissimi vicinanze impianti. Tel. 511.382 Aosta 0165 43.741-2.

IPI Gressoney, in complesso residenziale, vendiamo: ville monofamiliare, L. 115 milioni 500 mila. Mutuo compreso. Tel. 511.382, Aosta 0165 43.741-2.

IPI La Magdeleine, appartamenti in residence varie dimensioni, ottima posizione, vicinanze impianti da L. 35 milioni, Facilitazioni. Tel. 511.382 Aosta 0165 43.741-2.

IPI La Thuile, vendiamo appartamenti varie dimensioni a partire da L. 31 milioni 800 mila + mutuo. Tel. 511.382 Aosta 0165 43.741-2.

IPI Pila acque fredde. Rustico in fase di ristrutturazione. Appartamenti varie dimensioni, panoramicissimi a partire da L. 32 milioni. Tel. 511.382, Aosta 0165 43.741.

GABETTI filiale Rivoli 958.9483 vende Almese villa nuova, panoramica, salone 4 camere studio cucina tre bagni garage giardino piccolo bosco naturale 178 milioni.

GABETTI filiale Rivoli 958.9483 vende Trana villa in costruzione salone tre camere cucina tripli servizi box 82 milioni.

GABETTI filiale Rivoli 958.9483 vende ville varie dimensioni Rosta, Buttigliera, Villarbasse, Rubiana, Trana, Giaveno, Almese, possibilità mutui e dilazioni.

GABETTI filiale Rivoli 958.9483 vende Avigliana centro porzione casetta due piani, 4 camere cucina bagno box 18 milioni.

GABETTI Sanremo 0184 880.111 Cervo a 50 mt mare vista mare soggiorno con a.c. camera bagno balcone 47 milioni meno mutuo.

GABETTI Sanremo 0184 880.111 La Brazza soggiorno camera cucina bagno balcone vista mare a 50 mt dal mare 80 milioni.

GABETTI Sanremo 0184 880.111 Pompeiana bilocali servizi con box in costruzione vista mare 30 milioni 500 mila compreso mutuo 30%.

GABETTI Sanremo 0184 880.111 S. Stefano nuova costruzione vista mare eccellente bilocali e servizi 32 milioni 500 mila max 37 milioni mutuo compreso.

GABETTI Sanremo 0184 880.111 centro storico tre camere cucina abitabile bagno terrazzo vista mare 23 milioni.

IPI Valsavarenche Parco del Gran Paradiso. Nuova villa monofamiliare: soggiorno, cucinotta, 3 camere, bagno, box auto, lavanderia, cantina. L. 55 milioni più mutuo. Telefonare 511.382, Aosta 0165 43.741-2.

IPI Valtournanche, posizione centrale in prossimità impianti di risalita, vendiamo monolocali, soggiorno 1-2 camere, angolo cottura, bagno. Prezzi a partire da L. 33 milioni mutuo. Telefonare 511.382, Aosta 0165 43.741-2.

JOUVENCEAUX Sauze d'Oulx nuova costruzione vendo alloggi mq 67-80 liberi mutuo et facilitazioni abitabili subito, L. 500 mila mq. Telefonare 510.860.

LAIGUEGLIA privato vende alloggio in villa precollinare mq. 120 salone 2 camere cucina doppi servizi. Tel. 894.812.

PIETRA Ligure a 150 mt. mare ingresso cucina 2 camere bagno balconi termoautonomo uniblock. Casmar tel. 0182-53885.

RUSTICI riattati e da riattare in Rocca Mezzenile Mathi Front Busano vendo. Tel. 920.97.05.

RUSTICO indipendente da riattare 25 km Torino zona Front Canavese 700 mq terreno L. 14 milioni 500 mila. Tel. 351.393 affare.

SANREMO panoramico appartamento di 2 locali cucina servizi in signorile palazzina. Contar Alassio 0182/43158, 43280.

SCIOLZE
grandiosa residenza di campagna ristrutturabile in villa bifamiliare con 2 alloggi di 300 mq l'uno. Terreno in parte seminativo 18 mila mq. Ideale anche per residence, club, o ristorante L. 100 milioni più forte mutuo e dilazioni. Tel. 548.630 - 549.755.

SESTRIERE Borgata 2 camere cucinino servizi arredato garage vicino impianti 58 milioni meno mutuo. Gaiotto 485.972.

SICA valuta gratuitamente il tuo appartamento ed effettua eventuali permute sulla piazza di Torino Bardonecchia Sanremo. Telefonare 0122 99.715, 011 543.339 - 534.289.

STEMAX 396.635 in Lusiglié Canavese 30 km Torino casa abitabile 8 vani bagno riscaldamento comoda servizi, 19 milioni 500 mila.

STEMAX 396.635 vicinanze Castellamonte vendesi bella casa padronale 12 vani cucina bagno parco terreno. L. 58 milioni.

STEMAX 396.635 vicinanze Castellamonte casa rurale abitabile 5 vani cantina mansarda 3000 mq. terreno L. 21 milioni 500 mila.

UNIVERSALCASE ricerca cascina modeste dimensioni Rivoli e dintorni garantito pagamento per contanti. Tel. 953.37.55.

UTIP 547.828 vende Montoso Bibiana regione S. Vincenzo stabile in finizione alloggi e monocamere da 15 milioni 600 mila a 55 milioni 900 mila posti auto club tennis giochi bimbi deposito sci personale in loco venerdì sabato domenica lunedì acquisto con 30% contanti.

VENDE a Bardonecchia appartamento mq. 160 vicinanza campo Smith ottima esposizione. Tel. 0122-99.715.

VENDE a Bardonecchia appartamenti nuovi di più dimensioni in posizione centrale e soleggiatissimi. Telefonare (0122) 99.715.

VENDE a Les Arnauds soleggiatissimo soggiorno e 1 camera completamente arredato ottimo investimento. Telefono (0122) 99.715.

VENDE a Les Arnauds in palazzina-villetta vicino campi sci alloggi di soggiorno 1 camera e soggiorno 2 camere entrambi con caminetto. Telefonare 0122 99.715.

VENDE a Oulx a pochi km da Bardonecchia Cesana Salice Sestriere monolocali e bicamere a partire da L. 19 milioni mutuo ed eventuali facilitazioni di pagamento. Telefonare 0122 99.715.

VENDE Bardonecchia vicino Campo Smith appartamento di soggiorno 2 camere cucinetta servizio ampi terrazzi giardino condominiale 2 posti auto, facilitazioni e mutuo. Tel. 0122-99715.

46 Ville, app., camere per vacanze, affitto

ALBENGA affitto alloggi ammobiliati stagionali da 3 a 7 posti letto anche 15 giorni, 0182-53.865 ufficio 541.760 pasti.

SAUZE d'Oulx a referenziati elegante ammobiliato 2 camere saloncino 2 bagni affittasi stagione. Telefonare 516.030.

SESTRIERE affittasi minialloggio arredato 4 posti letto 1 milione 300 mila stagione sciistica. Tel. 513.078, 549.916.

47 Alberghi, pensioni

PIETRA Ligure residence Morelli (019) 695.380 affittasi settimanalmente appartamenti nuovissimi completamente arredati.

49 Informazioni

ABILI investigatori eseguono ricerche controlli e operazioni inerenti accertamenti prematrimoniali divorzio documentati. Inves, A. Doria 9, tel. 546.550.

52 Varie

A. DESTEFANIS vende grandioso lampadario, cristallo di Boemia, L. 1 milione 500 mila. Tel. 542.808.

CAUSA trasferimento vendo camera con letto ottone e soggiorno componibile come nuovo. Tel. 343.620 ore 18-20.

CHIAROVEGGENTE maga cartomante radiestesia consiglia risolve problemi d'amore vi farà tornare la persona amata talismani e pentacoli protettivi. Telefonare 696.6773 solo donne.

MAGA cartomante medium diplomata tarocchi fortuna, leva contrarietà riunisce a persona amata, esiti. Tel. 303.250.

PIANOFORTI, organi, nuovi e occasioni, strumenti musicali. Musica Chenna, via Pieve 3 angolo via Garibaldi, tel. 542.405.

UN TELEVISORE IN OMAGGIO
GRUNDING O PHILIPS PORTATILE
prenotando una vettura FIAT entro
il 31 DICEMBRE '79
Alla Crocetta VIA CASSINI 46 - Tel. 50.58.58. A Mirafiori in CORSO TRAIANO 76 e sotto la Mole in VIA ROSSINI 26
Automotor CONCESSIONARIA FIAT

Mercato turbato

TORINO — La Borsa appare in difficoltà a porre un freno alla tendenza negativa dei corsi azionari. Dopo l'ulteriore, sensibile flessione di ieri, l'odierna seduta, grazie anche all'evidente presenza di interventi a sostegno, ha toni di maggiore fermezza. Ciononostante la domanda non solo non assume l'iniziativa ma opera esclusivamente di rimessa, limitandosi a contenere gli arretramenti di quota in limiti generalmente modesti.

Fra i titoli guida è ancora pesante la Fiat ordinaria, che scende sotto quota 1900. Meglio difese appaiono le due Olivetti e anche Ifil, Bastogi, i principali assicurativi e i principali finanziari mantengono le flessioni entro limiti abbastanza contenuti. In recupero appare la Montedison, che torna sulle quotazioni di lunedì.

Nel comparto del reddito fisso, le perdite sono diffuse e l'attività è molto scarsa.

Ultimo fixing Generali 40.850. Fixing Fiat: ordinaria 1870; priv. 1500-1475. Chiusura Fonsi Ginori di risparmio 125. Diritti Fornara 28 lire.

Prezzi informativi: sterlina oro vecchio 120.000, 127.000; sterlina oro nuovo 108.000, 113.000; marengo svizzero 90.000, 95.000; oro fino 11.550, 11.750; argento 520.000, 535.000.

MILANO

Borsa disorientata. Alla vigilia delle scadenze tecniche il mercato azionario ha messo nuovamente in evidenza l'impossibilità di fronteggiare gli elementi negativi che ogni giorno sono oggetto di turbamento. Alle prospettive negative per il prezzo del petrolio si sono aggiunti oggi i riflessi del terrorismo che sta dilagando senza freni. Sul finale della seduta è sorta anche la voce di un presunto attentato ad un ministro, voci naturalmente non confermate ma che hanno contribuito a turbare il mercato azionario. Di conseguenza la Borsa è prostrata e solo interventi massicci di sostegno hanno oggi potuto contribuire a frenare in chiusura la caduta dei prezzi dopo un'apertura che aveva manifestato prospettive di buona resistenza. Perdite sempre sensibili sono segnate ancora dalle due Fiat e da altri titoli industriali. L'iniziale resistenza della Montedison è stata rapidamente annullata. Lo stesso si può dire per il recupero degli assicurativi e dei finanziari tutti al ribasso a listino tra cui particolarmente le Ifil. Ancora molto fiacchi i valori del gruppo Pesenti e di altri gruppi. Finale molto debole, praticamente ai minimi della giornata con nuove perdite che hanno ormai portato la quota su livelli di rottura. Dopoborsa inattivo. Reddito fisso calmo, con costanti alleggerimenti quasi tutti i settori.

Principali oscillazioni: Generali 41.050, 40.650; Fiat 1945; 1890, 1876; Fiat priv. 1501, 1475, 1486; Montedison 157, 153; Viscosa 635, 615; Olivetti priv. 1120, 1130; Toro 8610, 8500; Sai 11.210, 11.190; Ifi priv. 2154, 2130; Rumianca 360.

Ecco le quotazioni:

Italgas 703; Italia Ass. 15.700; Italsider 250; La Centrale 5950; L'Ausiliare 4970; Lepetit or. 29.840; Lepetit pr. 29.400; Linificio 604; Liquigas 22,50; Magneti M. 580; Magona 2230; Marzotto 1340; Mediobanca 37.750; Metalli 2300; Mira Lanza 17.001; Mittel 964; Mondadori pr. 2940; Montedison 155/ olcese 48,75; Olivetti or. 1351; Olivetti pr. 1130; Pacchetti 74; Pertusola 1505; Perlier 1029; Pierrel 885; Pirelli e C. 1820; Pirelli S.p.A. 655; Ras 87.500; Rinascente or. 96,75; Rinascente pr. 52,75; Risanamento 5120; Rumianca 360.

Saffa 5765; Sai 11.190; Sarom 872; Sifa 601; Silos 2350; Sip 1070; Stampati 7200; Stet 1291; Tecnomasio 412; Tosi Franco 22.260; Trafilerie 650; Un. Manifat. 14.150; Viscosa or. 620; Viscosa pr. 354; Westinghouse 15.850.

Abelle 13.300; Aedes 2740; Alitalia 910; Allvar 5355; Alleanza 13.200; Anic 10; Assicuratr. 20.400; Autos. To-Mi 893; Bastogi 637; B.co Roma 8601; Beni Imm. or. 444; Beni Imm. pr. 318; Binda 690; Breda 1082; Brioschi 23.700; Burgo or. 6790; Burgo pr. 5100; Caffaro 363,50; Cantoni 6350; Carlo Erba or. 2230; Carlo Erba pr. 1101.

Cascami 5260; Cementir 1375; Ciga 2105; Cir 8300; Coge 1330; Comit 9900; Comp. Milano or. 7450; Comp. Milano pr. 5450; Comp. Toro or. 8500; Comp. Toro pr. 3760; Cond. Acqua 238; Cucirini 2740; Dalmine 158; De Ferrari 1505; E. Marelli 318; Eternit 540; Falk or. 3020; Falk pr. 2322; Fiat or. 1876; Fiat pr. 1486.

Finmare 85,125; Finsider 79; Fisac 1760; Fond. Incendio 5050; Fond. Vita 26.500; Generalfin 900; Generali 40.650; Gilardini 4050; Gim 2650; Ginori 109; Ifi pr. 2120; Ifil 3700; Ilssa Viola 1275; Imm. Roma 63; Iniziativa 7600; Interbanca 11.330; Invest 1720; Isvim 2980; Italcable 4280; Italcementi 15.850.

Il Canada venderà 1 milione di once d'oro

OTTAWA — Il governo canadese intende porre in vendita entro tempi piuttosto brevi un milione di once d'oro, prelevandole dalle sue riserve ufficiali, che ammontano attualmente a 22 milioni di once del metallo. Lo ha reso noto il ministro delle finanze John Crosbie, precisando che una parte dell'oro potrebbe venire acquistata dalla zecca e destinata al conio, mentre il rimanente verrebbe offerto sul mercato.

REDDITO FISSO A TORINO

Titoli	11-12	12-12	Titoli	11-12	12-12
VALORI DI STATO			OO.PP.I.St. 6% IV	70 50	70 50
Rendita 5%	69 10	69 10	» » 7% IV	69 50	69 50
» cont.	69	69	» Anas 6% '66	58	58
Red. 3½% '34	—	—	» » 7% '72 I	58 70	58 70
» cont.	—	—	» Aut. 7% II	59	59
Pr. ricost. 3½%	—	—	FF.SS. 6% '67	74 50	74 50
» cont.	—	—	» 7% '72 II	69	69
» 5%	—	—	AFS 7% '70	71 45	71 45
» cont	—	—	P.S.A. 6% Sp VIII	71 80	71 80
Pr. Red. 5% Tr.	—	—	» 7% II	70	70
» cont.	—	—	ICIPU vent. 6%	73 50	74 05
Riforma Fond. 5%	—	—	» » 7% I	73	73
» cont.	—	—	Imi XXVI 6%	74 20	74 20
Pr. Red. 5% '54	—	—	» XXIX 7%	76 50	76 50
» cont.	—	—	» XXXIII 7%	75 20	75 20
Pr. Ed. Sc. 5½ '67	88 45	88 45	Imi spec. 6,50% '64	88 30	88
» cont.	88 35	88 35	Isveimer 5,50 '63 8°	—	—
» 5½ '68	88 10	88 10	» 6% '64 9°	—	—
» cont.	88	88	» 7% '71 19°	78 10	78 10
» 5½ '69	83 60	83 60	Torino Aem 5,50 60	79 50	79 50
» cont.	83 50	83 50	Torino Aem 5,50 62	79 50	79 50
» 6% '70	82 60	82 60	S. Paolo 5%	85	85
» cont.	82 50	82 50	» » conv. 6%	87 50	87 50
» 6% '71	80 10	80 10	S. Paolo 6%	82 50	82 50
» cont.	80	80	» O.P. 6% ex 5%	80 50	80 50
» 6% '72	79 10	79 10	» » 6%	80 50	80 50
» cont.	79	79	Banco Napoli 6%	86 05	86 05
» 9% 75/90	89 10	89 10	Banco Sicilia 6%	95	95
Cer.C. T. 5,50% 78	100	—	M.C.C. 7% '71/'79	—	—
Cer.C. T. 5,50% 79		—	Cr. I. Sar. '69 6%	84 80	84 80
B.T.N 5% 1978	—	—	» » '70 7%	85	85
» 5½% '79	—	—	Cassa R.P.L. 6%	82 60	81 20
» » '80	99 80	99 80	M. Paschi 6%	95	95
» » '82	86	86	F. Piem. V.A. 6%	—	69
B.T.Q. 7% 1978	—	—	Fiat 5,50% '60	96 80	95 80
B.T.Q. 9% 1979 I	—	—	Olivetti '62 5,50 2°	95 10	95 10
B.T.Q. 9% 1979 II	—	—	Catini 5,50% '62	95 10	9 50
B.T.Q. 9% 1980	99 80	99 80	Viscosa 6% '64	85	85
B.T.Q. 10% 1981	96	96 30	Rumianca 5,50 '62	89	89
OBBLIGAZIONI			Viberti 7% '59 II	—	—
ENEL 6% '66 II	78 50	77 10	Riv 5,50%	73	73
» » '69 II	70 80	70 80	Lancia 5,50% '62	95 20	93
» 7% '73	68	68	Tor. Sav. 5,50%	92	92
Enel 74 Indicizz.	128 60	126 60	**OBBLIG. CONVERTIBILI**		
I.R.I. 5% '65	84 50	84 95	Rumianca 6%	71 20	71 20
Autostrade 6% '69	68 50	68 50	Mediob. Fing. 7%	—	—
» 7% '72	78 80	78 80	» Sip 7%	81 70	81 70
OO.PP. 6%	59 50	59 10	» S. Visc. 7%	89 30	89 30
» 7%	59 35	59 80	Liquigas 7½% '70	40	40
			Iri Stat 7% 73-88	81	81

LE AZIONI A TORINO

ALIMENTARI		
Eridania	4080	4080
Romana Zuccheri	180	180
Florio	450	450
Alivar	5450	5400
MINERARI ED ESTRATTIVI		
Sifa	615	615
Talco & Grafite	34000	34000
COMUNICAZIONI		
Autostrade To-Mi	850	840
N.A.I.	490	405
Torino-Nord	74	74
SIP	1080	1062
Italcable	4420	4300
Alitalia	1060	1060
IMMOBILIARI		
Ferco	194	192
Risanamento	5250	5250
Beni Stabili	—	—
B.I.I.	460	460
B.I.I. priv.	340	340
Immobiliare Roma	65	63
Imm. Agr. Vittoria	8050	8050
I.P.I	—	1845
Isvim	2800	2800
CHIMICI		
Montedison	150 25	155
Liquigas	27 50	27 80
Liquigas priv.	29	29
Liquigas risp.	24	24
SAFFA	5800	5800
Saffa risp.	5850	5850
SAIAG	1385	1385
Schiapparelli	540	540
Paramatti	785	740
Mira Lanza	17350	17750
ANIC	9 50	850
Rumianca	360	350
Italgas	700	696
Pierrel	910	890
FINANZIARI ASSICURATIVI		
Interbanca	11250	11250
Mediobanca	38000	38000
Comit	10150	10150
Banco Roma	8650	8850
Credito It.	1455	1455
La Centrale	5975	6000
S.M.E.	1790	1790
STET	1290	1280
Finsider	85	85
Piemonte Finanz.	1980	1970
Invest	1750	1750
Mittel	990	980
Bastogi	645	653
IFI priv.	2165	2140
Pirelli & C.	1850	1850
Pirelli Spa	650	655
GIM	2780	2790
Ifil	3750	3680
SAROM	900	900
Assicur. Toro	8400	8500
Assic. Toro pr.	3750	3750
Generali	41000	40850
S.A.I.	11200	11100
RAS	88300	88300
Ass. Milano	7900	7900
» » priv.	5350	5400
Latina	700	700
Latina priv.	360	360
METALMECCANICI		
Fornara	315	310
Westinghouse	15800	15800
Nebiolo	—	—
Italsider	270	250
Dalmine	180	180
Olivetti	1358	1350
» priv.	1130	1126
FIAT	1940	—
» priv.	1497	—
Terni	—	—
E. Marelli	320	310
Magneti Marelli	590	580
Metall. Ital.	2400	2400
Castagnetti	1000	1060
Gilardini	3990	4000
Graziano	1200	1220
TESSILI		
Cot. Cantoni	6480	6350
Montefibre	—	—
Montefibre priv.	—	—
Fisac	1830	1830
Borgosesia	2850	2850
Borgosesia risp.	1900	1900
Viscosa	650	650
» priv.	395	395
DIVERSI		
Cartiera Italiana	440	440
Burgo ord.	6800	6800
» priv.	5100	5100
Pacchetti	72	72
CIR	8450	8450
Acque Potabili	710	695
Acqua Roma	230	230
Eternit	595	595
Eternit pref.	590	590
Rinascente	100	100
» priv.	55	55
Ciga	2130	2130
Ceramica Pozzi	120	120
Unicem	7650	7620
Silos	2490	2490
OBBLIG. CONVERTIBILI		
B.I.I. 7% 73/88	72 20	67 30
G.I.M. 6% 73/88	106 50	106 50
Pirelli 5%	—	—
M. Fingest 7% 72	—	—
M.C.E. 7% 73/88	78 80	78 80
M. Visc. 7% 73/88	89 50	89 95
M.S. Spirito 7% 73	97 80	97 80
M. Fibre 7% 73/88	75 30	75 30
Metalli 6% 73/88	117 50	117 50
Liquigas 7,50% 70	—	n.t.
Liquigas 7,50% 71	—	n.t.
Liquigas 7,50% 72	—	n.t.
Liquigas 7% 73/93	—	n.t.
Iri Stat 7% 73/88	81 30	81 30

Il denaro più caro

● Danaro più caro e risparmio penalizzato. L'associazione bancaria ha infatti deciso ieri l'aumento dei tassi di interesse attivi del 3 per cento, portandoli al 19,50 per cento. Quelli passivi, pagati cioè sui depositi, sono stati aumentati solamente dello 0,75 per cento, per favorire gli investimenti obbligazionari. In definitiva i prestiti costeranno di più e i risparmi saranno meno remunerativi.

Gli interessi sui depositi

CONTI CORRENTI

da oltre 20 fino a 50 milioni di lire	9,75%
da oltre 50 fino a 100 milioni	10,—%
da oltre 100 fino a 250 milioni	10,25%
oltre 250 milioni	10,50%

DEPOSITI A RISPARMIO:

da oltre 20 fino a 50 milioni	10,75%
da oltre 50 fino a 100 milioni	11,25%
oltre 100 milioni	11,50%

Esercizio provvisorio per lo Stato

● La commissione bilancio del senato inizia questa mattina l'esame del disegno di legge per l'esercizio provvisorio del bilancio di previsione dello Stato per il 1980. Ieri infatti il Consiglio dei ministri ha approvato su proposta del ministro del Tesoro un mini Ddl — appena tre articoli cui sono allegate alcune tabelle — che, se approvate dal Parlamento consentirà di dare un bilancio al paese fino all'aprile del prossimo anno.

Gli sfratti si rinviano?

● Diventa di nuovo incerta la sorte del decreto-legge per il rinvio degli sfratti, negli ultimi giorni validi per la sua approvazione definitiva (che deve avvenire entro il 18, martedì prossimo) ci sarà un nuovo braccio di ferro, oggi, fra sinistre e centro-destra. Anche i socialisti — che al senato avevano desistito per non mettere in difficoltà il governo — si sono uniti ieri alla Camera a comunisti, radicali, sinistra indipendente e pdup nel chiedere che la proroga degli sfratti sia valida per tutti i casi fino al 31 marzo.

Italiani grandi risparmiatori

■ Nel risparmio, gli italiani, in Europa, sono secondi solo ai tedeschi: lo dimostrano le statistiche sul livello dei depositi bancari per abitante. Nella Cee nel 1977 si registrava in Italia un valore di due milioni e 780 mila lire per abitante, inferiore (di poco) solo al livello tedesco, ma largamente superiore a quello degli altri paesi comunitari.

Secondo i dati presentati dal prof. Paolo Quirino in Germania i depositi bancari per abitante ammontavano a due milioni 971 mila lire, in Olanda a due milioni 297 mila lire, in Francia a due milioni 186 mila lire, in Belgio a un milione 699 mila lire e nel Regno Unito a un milione 152 mila lire, per una media comunitaria di due milioni 269 mila lire.

Risicoltori chiedono un loro albo

Programmare in anticipo la superficie destinata al seme da riso: questo è l'obiettivo principale che si propongono i produttori del settore per la prossima campagna 1980, ritrovatisi a convegno a Vercelli, presso la sede della Camera di Commercio, a cura del Consapri, il Consorzio nazionale

Dall'incontro, ha detto il direttore Leonardo Aldrovandi, è emersa la proposta di istituire — per la prima volta in Italia — l'albo dei produttori di seme, al fine di qualificare il settore e di fornire un'altra garanzia, oltre quella offerta dal cartellino certificatore dell'apposito ente nazionale, l'Ense.

Per la Lancaster, dopo lo spostamento degli uffici

A Bussana i sindacalisti temono la chiusura dell'intera fabbrica

IMPERIA — «Lancaster» ultimo atto. La ditta produttrice di cosmetici, con sede centrale a Montecarlo, ha deciso ufficialmente di chiudere gli uffici di Bussana. «Ci trasferiamo — ha dichiarato il dirigente Saverio Martiradonna — a Milano-Segrate. All'Unione Industriali di Imperia abbiamo ripetuto ai sindacati e dipendenti i nostri programmi futuri, che sono di ampliamento delle strutture e del mercato. Stiamo procedendo per concordare tempi, modi e condizioni dell'operazione trasferimento senza creare drammi per nessuno, sia per coloro che lo accettano che per coloro che sono contrari».

Molti dipendenti sono convinti che per loro si annuncia un Natale amaro. La «Lancaster» di Bussana (fatturato 1979 oltre 4 miliardi di lire) entro la metà di febbraio avrà portato a Segrate tutto il settore commerciale. Il trasferimento interessa, direttamente, 19 dipendenti: Ada Battiati, Silvana Carbone, Angela Cavallini, Rossana Faraldi, Laura Garzoglio, Lucia Ghiglione, Vittorio Giorno, Luigi Lolli, Camilla Mariano, Mara Noro, Barbara Paudiani, Marina Gerbaldo, Carla Pignotti, Vincenza Poppi, Giuseppe Quicquaro, Mariuccia Raimondo, Maria Teresa Rosso, Sandra Scarella, Mara Tea. Chi non lo accetta sarà licenziato. La «Lancaster», su questo punto pare non transigere nonostante il «braccio di ferro» iniziato dai sindacati.

Per ciò che riguarda il futuro dell'unità produttiva di Bussana-Sanremo, la società conferma la propria intenzione di proseguire l'attività e confida di poterla prossimamente potenziare, se si confermeranno certe indicazioni di mercato, attraverso nuovi investimenti ed assunzioni di personale. Dipendenti e sindacati però, sulle promesse di un ampliamento della produzione a Bussana ci credono poco. Temono anzi che la «Lancaster», dopo il settore commerciale, trasferisca tutto a Segrate. La ditta smentisce. «Però — dicono i dipendenti — nello stesso tempo fa "regalini" a chi decide di andare via. Nelle condizioni di trasferimento che ci sono state rese note, per esempio, c'è anche il beneficio di due mensilità in più a chi, per motivi personali, non accetterà il trasferimento e presenterà lettera di dimissioni. E' il classico specchietto per le allodole. Non riusciamo a capire perché si deve trasferire una azienda come la «Lancaster» che è in pieno boom. I nostri prodotti vanno bene, c'è una grossa richiesta in tutto il mondo. Di solito smobilitano le aziende in difficoltà, non quelle che tirano».

Roberto Basso

La Bialetti s'è ripresa: 11 miliardi di fatturato

Ora anche la moglie di Carter usa la caffettiera piemontese

Da qualche giorno, anche la moglie di Carter, alla Casa Bianca, usa una «Moka Express». Il fatto inorgoglisce il vertice della Bialetti. Però, per gli amministratori dell'azienda di Omegna, la soddisfazione maggiore deriva dalla constatazione che la crisi è passata: dopo due anni il mercato è tornato a tirare, il bilancio non sarà chiuso in rosso, come nel '78. Questo, per la fabbrica di caffettiere più famosa nel mondo, è stato l'anno della ripresa: il fatturato sarà di circa 11 miliardi di lire, 3 miliardi e mezzo in più rispetto al '78. L'incremento è stato del 40 per cento.

«E' una cifra che inganna — avverte l'amministratore delegato, che preferisce mantenere l'anonimato — perché il 20 per cento si deve imputare all'inflazione. In realtà siamo tornati ai livelli di produzione del '76, l'anno prima della crisi che ha attanagliato il settore per 24 mesi». Di questo fatturato, il 20-25 per cento è dovuto all'export. Le caffettiere Bialetti, da tempo, vengono vendute in tutto il mondo. «In almeno ottanta Paesi — precisa il responsabile dell'impresa — Alaska compresa. Negli Stati dell'Est non arriviamo direttamente, ma può darsi che le Moka Express vengano vendute lo stesso».

Quando è nata, 51 anni fa, la Bialetti è partita con meno di quindici operai. Oggi ha 350 dipendenti, una cifra stabile da tempo. Il perché lo spiega l'amministratore delegato: «Con i tempi che corrono, noi miriamo a difenderci, non ad espanderci. La produttività in fabbrica è quella che è. La gente vuole guadagnare di più lavorando meno, e così perdiamo in competitività, i prezzi salgono. Programmi di sviluppo non ne abbiamo, miriamo a tenerci in piedi». Comunque, nel 1980, la Bialetti, che si espone pochissimo con le banche, dovrebbe riaprire la borsa per gli investimenti. Si vogliono comperare macchinari nuovi.

La Moka Express, invece, resterà la stessa di cinquant'anni fa. L'ufficio studi dell'azienda, da anni cerca il sistema per migliorarla, non l'ha ancora trovato. **r. bo.**

STAMPA SERA

Temperatura ore 13 a Torino: +11 - Ieri max +10 min +7

SITUAZIONE: sull'Italia area di basse pressioni. Aria fredda proveniente dall'Europa settentrionale. TEMPO PREVISTO: sulle regioni Nord occidentali da sereno a nuvolosità variabile anche intensa con qualche pioggia. TEMPERATURA: in diminuzione. VENTI: da Nord-Ovest moderati sull'Italia settentrionale. MARI: molto mossi o agitati.

In Italia		
Bolzano	+ 4	+ 6
Verona	+ 6	+ 6
Milano	+ 7	+ 8
Firenze	+ 9	+15
Bologna	+ 4	+10
Roma	+13	+17
Napoli	+11	+15
Reggio C.	+13	+19
Palermo	+14	+17
Aosta	+ 1	+10
Alessan.	+ 5	+10
Asti	+ 5	+ 7
Cuneo	+ 2	+10
Novara	+ 6	+10
Vercelli	+ 6	+12
Biella	+ 6	+10
Genova	+12	+17
Imperia	+12	+20
Savona	+11	+18

all'estero		
Amsterdam	+ 6	+ 9
Atene	+11	+19
Bangkok	+21	+32
Beirut	+14	+19
Bruxelles	+ 5	+14
B. Aires	+23	+31
Il Cairo	+10	+21
Francoforte	+ 9	+12
Ginevra	+ 7	+10
Helsinki	—11	— 7
Londra	+ 7	+13
Madrid	+ 8	+13
Montreal	—24	—18
Mosca	— 6	— 4
N. Delhi	+10	+27
New York	+ 3	+ 9
Oslo	— 3	— 6
Parigi	+10	+15
S. Francis.	+12	+18

Un gioco arrivato dagli Stati Uniti anche a Torino

Un marine Usa per insegnare il football americano

In America li chiamano «supermen» e la gente impazzisce per loro. A Torino stanno muovendo i primi passi: hanno tanto entusiasmo e tanti problemi. Sono i giocatori di «football americano», il più violento degli sport di squadra.

«L'idea è nata nell'ambiente degli ex canottieri della Fiat Ricambi — spiega Alessandro Dini, che fu campione italiano nell'otto junior nel '77 — *ed ha subito trovato ampi consensi tra gli sportivi torinesi».*

E dire che le prospettive non sono certo allettanti: nel «football americano» caviglie rotte, spalle lussate, femori fratturati sono ordinaria amministrazione, quando gli incidenti non hanno conseguenze ancor più gravi. La sua violenza è tale che se ne parlò anche al congresso Usa, quando un gruppo di deputati ne chiese l'abolizione. *«Lo so, è uno sport duro, pieno d'agonismo, ma è proprio questo che mi affascina* — ribadisce Dini — *ci sono giocatori che a vent'anni si trovano su una sedia a rotelle, ma la cosa non mi turba».*

Gli ex canottieri torinesi fanno le cose sul serio. Hanno trovato un allenatore che dicono veramente bravo: un marine dell'ambasciata Usa. Hanno mandato una delegazione, guidata da Berini e Piccato, da Boniperti per chiedere il suo appoggio all'iniziativa. La Sisport Fiat ha promesso di aiutarli, senza tuttavia arrivare a una vera e propria sponsorizzazione. *«Seguiamo già 16 discipline* — afferma Franco Listro, portavoce della Sisport — *e i nostri impianti sono veramente sovraccarichi. Boniperti tuttavia ha promesso loro che li aiuterà a trovare un campo per allenarsi. Hanno molto entusiasmo, si stanno muovendo bene in questa fase organizzativa, meritano di essere incoraggiati».*

Sulla squadra di «football americano» torinese gravano comunque numerose incognite. I costi di una simile attività sono difficilmente valutabili: in linea puramente teorica si potrebbe ipotizzare una cifra di 150-200 mila lire per equipaggiare un giocatore. E questa cifra va moltiplicata per i 50 elementi della formazione. Poi ci sono i costi, legati alle partite e alle trasferte. In Italia c'è una sola squadra, quella del «Milano Manin's Rhinos». Esiste però un campionato delle basi Nato.

Altri problemi potrebbero venire dal rugby. Se il «football americano» prendesse piede inevitabilmente porterebbe via atleti alla palla ovale. Tanto per stare nell'ambito torinese, il giocatore Tolesano dell'Ambrosetti segue con interesse l'iniziativa promossa da Berini e compagni. Facile perciò prevedere che la Federazione rugby farà di tutto per porre i bastoni tra le ruote al diffondersi del nuovo sport, che tra l'altro non è rappresentato da alcun organismo riconosciuto a livello nazionale.

Negli Usa i campioni sono professionisti: per un ingaggio arrivano a chiedere anche un milione di dollari. A Torino gli appassionati dovranno pagarsi le trasferte di tasca propria. Ma l'entusiasmo è tanto e chissà che il «football americano» non diventi presto popolare anche da noi. Fare della violenza un gioco collettivo, in uno stadio, può anche servire ad esorcizzare la violenza vera, quella quotidiana, che tutti ci coinvolge sempre più.

Marco Sannazzaro